



แผนพัฒนาท้องถิ่น

พ.ศ. ๒๕๖๑ - ๒๕๖๕

องค์การบริหารส่วนตำบลปากจั่น

อำเภอกระบุรี จังหวัดระนอง

ส่วนที่ ๑

สภาพทั่วไปและข้อมูลทั่วไปขององค์การบริหารส่วนตำบลปากจั่น

๑.๑ ข้อมูลทั่วไปเกี่ยวกับที่ตั้ง อาณาเขต เขตการปกครอง ประชากร การศึกษา สาธารณสุข ความปลอดภัย ในชีวิตและทรัพย์สินและทรัพยากรธรรมชาติ

ตามตำนานในปลายสมัยกรุงศรีอยุธยา นั้น เมืองกระบุรี (ตำบลปากจั่นขณะนั้น) เป็นหมู่บ้านเล็กๆ ขึ้นกับเมืองชุมพร มีนายแก้ว ธนบัตร เชื้อสายเจ้าพระยานครเก่าเป็นนายบ้าน ต่อมาพระบาทสมเด็จพระเจ้าอยู่หัว รัชกาลที่ ๓ แห่งกรุงศรีอยุธยา ได้ให้นายแก้ว ธนบัตร รวบรวมหมู่บ้านต่างๆที่ปกครองอยู่ ยกขึ้นเป็นหัวเมืองชั้นจัตวาขึ้นกับ เมืองชุมพร เพื่อให้เป็นเมืองหน้าด่านรับศึกพม่าคู่กับเมืองมลิวัลย์ (ปัจจุบันอยู่ในเขตพม่า) พร้อมพระราช ประทานยศให้ นายแก้ว ธนบัตร เป็น “พระแก้วโครพ” ดำรงตำแหน่งเจ้าเมืองกระบุรีคนแรก

เมื่อพระแก้วโครพรับตำแหน่งเจ้าเมืองกระบุรีแล้ว ได้สร้างตัวเมืองโดยใช้ดินก่อเป็นกำแพง ล้อมรอบซึ่งต่อมาเรียกว่า “บ้านค่าย” (ปัจจุบันเป็นที่ตั้งสถานีตำรวจภูธรตำบลปากจั่น) จากนั้นได้ย้ายไปตั้งเมือง กระบุรีใหม่ที่ตำบลน้ำจืด (อำเภอหลังเก่า)

“ปากจั่น” เดิมมาจากชื่อเมืองหน้าด่านขึ้นกับเมืองชุมพร มีชื่อเรียกในสมัยนั้นว่า “ตำบลประจัน” ต่อมาได้เรียกเพี้ยนว่า “ปากจั่น” จนถึงปัจจุบัน

เดิมองค์การบริหารส่วนตำบลปากจั่นมีฐานะเป็นสภาตำบล ต่อมาได้มีการจัดตั้งเป็นองค์การบริหาร ส่วนตำบลปากจั่น ตามประกาศกระทรวงมหาดไทย เรื่องการจัดตั้งองค์การบริหารส่วนตำบล ลงวันที่ ๒ มีนาคม ๒๕๓๘ จำนวน ๖๑๗ แห่ง ซึ่งประกาศในราชกิจจานุเบกษาแล้ว องค์การบริหารส่วนตำบลปากจั่นเป็น อบต.ขนาดเล็ก และต่อมาองค์การบริหารส่วนตำบลปากจั่นได้ขอปรับขนาดจาก อบต.ขนาดเล็ก เป็น อบต. ขนาดกลาง เมื่อวันที่ ๓๑ มีนาคม ๒๕๕๑ มีสำนักงานตั้งอยู่ที่ ๗๖ หมู่ที่ ๔ ตำบลปากจั่น อำเภอกระบุรี จังหวัดระนอง ๘๕๑๑๐ โทรศัพท์/ โทรสาร .๐๗๗ - ๘๗๓๕๐๒

ที่ตั้ง

องค์การบริหารส่วนตำบลปากจั่น ตั้งอยู่ทางทิศเหนือของอำเภอกระบุรี โดยที่ทำการองค์การบริหารส่วน ตำบลปากจั่น ตั้งอยู่เลขที่ ๗๖ หมู่ที่ ๔ บ้านปากจั่น ถนนซอยหนองคล้า ห่างจากถนนเพชรเกษม หมายเลข ๔ ประมาณ ๒๐๐ เมตร และอยู่ห่างจากที่ว่าการอำเภอกระบุรีประมาณ ๑๕ กิโลเมตร ห่างจากที่ตั้งศาลากลาง จังหวัดระนอง ประมาณ ๗๕ กิโลเมตร

อาณาเขต

พื้นที่ขององค์การบริหารส่วนตำบลปากจั่น มีพื้นที่ประมาณ ๑๓๔.๕๐ ตารางกิโลเมตร หรือ ประมาณ ๘๔,๐๖๒.๕๐ ไร่

มีอาณาเขตติดต่อ

ทิศเหนือ	ติด	เทศบาลตำบลจ.ป.ร.
ทิศใต้	ติด	องค์การบริหารส่วนตำบลมะมูและจังหวัดชุมพร
ทิศตะวันออก	ติด	เทศบาลตำบลจ.ป.ร.
ทิศตะวันตก	ติด	ติดกับแนวเขตชายแดนไทย-พม่า มีแม่น้ำกระบุรีกั้นระหว่างแดน

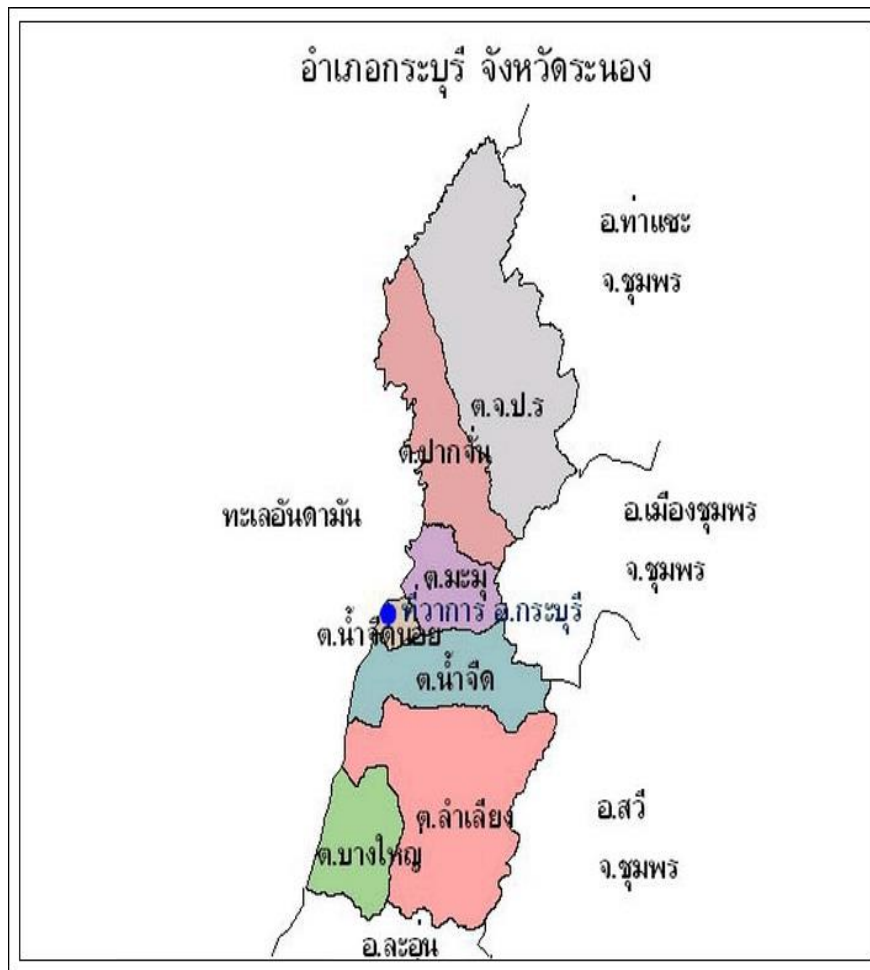

ลักษณะภูมิประเทศ

สภาพทั่วไป :

ลักษณะเป็นที่ราบ มีแม่น้ำไหลผ่าน ๒ สาย คือ คลองหลัก และคลองจั่น ส่วนทางด้านทิศตะวันตกติดกับคลองกระบุรี จึงทำให้สามารถเดินทางไป-มาออกสู่ทะเลอันดามันได้อย่างสะดวก ปัจจุบันมีการปรับพื้นที่เพื่อใช้ประโยชน์ในบางจุด ตอนบนเป็นป่าไม้ ภูเขาและที่เนินสูงเป็นส่วนใหญ่ มีที่ราบเป็นบางตอน ตอนกลางและตอนใต้เป็นพื้นที่ราบเป็นส่วนใหญ่มีที่เนินสลับเป็นบางตอน

ความสูงจากระดับน้ำทะเลปานกลาง : ๑๔ เมตร

ทางน้ำ :

เป็นพื้นที่บรรจบของคลองหลัก (ลำน้ำย่อยของคลองจั่น) กับคลองจั่น (ลำน้ำย่อยของแม่น้ำกระบุรี)

สภาพธรณีวิทยา :

พื้นที่แหล่งโบราณคดีเป็นพื้นที่บรรจบของคลองหลัก (ลำน้ำย่อยของคลองจั่น) กับคลองจั่น (ลำน้ำย่อยของแม่น้ำกระบุรี) เกิดจากการทับถมของตะกอนน้ำพาและตะกอนตะพักลำน้ำ หินพื้นฐานเป็นหินตะกอน

ลักษณะภูมิอากาศ

ลักษณะภูมิอากาศ เป็นลมมรสุมมี ๓ ฤดู คือ

- ฤดูหนาวเริ่มตั้งแต่เดือนธันวาคมถึงเดือนมกราคม ระยะเวลาประมาณ ๒ เดือน เดือนมกราคม เป็นเดือนที่มีอุณหภูมิเฉลี่ยต่ำสุด
- ฤดูร้อน เริ่มตั้งแต่กลางเดือนกุมภาพันธ์ถึงกลางเดือนพฤษภาคม ระยะเวลาประมาณ ๔ เดือนโดยอากาศจะร้อนมากในช่วงเดือนเมษายนถึงต้นเดือนพฤษภาคม
- ฤดูฝนเริ่มตั้งแต่เดือนพฤษภาคมถึงเดือนตุลาคม ระยะเวลาประมาณ ๖ เดือน โดยเฉลี่ยตกมากในเดือนมิถุนายน

เขตการปกครอง

จำนวนหมู่บ้านในเขตองค์การบริหารส่วนตำบลเต็มทั้งหมู่บ้าน ๑๑ หมู่ ได้แก่

หมู่ที่	ชื่อบ้าน	จำนวนประชากร			จำนวนครัวเรือน	ชื่อกำนัน/ผู้ใหญ่บ้าน
		ชาย	หญิง	รวม		
๑	บ้านหนองผักบุ้ง	๒๘๗	๒๖๕	๕๕๒	๒๔๗	นายสุรียา วงนาญาติ
๒	บ้านนา้อย	๑๒๓	๑๔๗	๒๗๐	๑๑๓	นายสุชาติ ศรีสวัสดิ์
๓	บ้านหนองจิก	๓๒๓	๓๑๓	๖๓๖	๓๑๔	นายลือศักดิ์ เตตราตระกูลไพศาล
๔	บ้านปากจั่น	๑๓๔	๑๔๒	๒๕๘	๑๔๒	นายพัฒนศักดิ์ ตุ่มทอง
๕	บ้านหาดจิก	๕๐๔	๕๐๘	๑,๐๑๒	๔๑๔	นายเวียง เขตรชลาสินธุ์
๖	บ้านเกาะกลาง	๙๒	๘๗	๑๗๙	๗๐	นายอนิรุทธ์ เนตรประไพ
๗	บ้านคลองเงิน	๔๓๐	๔๒๖	๘๕๖	๕๑๐	นายนฤทธิ ผิวพรรณ
๘	บ้านหาดตุน	๖๑๓	๕๓๑	๑,๑๔๔	๘๘๖	นายมานะ เต็มภาชนะ/กำนัน
๙	บ้านปลายคลองวัน	๔๔๒	๔๐๕	๘๔๗	๔๓๔	นายสุรียา ประจันบาล
๑๐	บ้านหลุมพอล่าง	๓๖๐	๓๓๔	๖๙๔	๒๘๐	นายบุญส่ง ธนบัตร
๑๑	บ้านคลองหลัก	๓๐๐	๒๙๒	๕๙๒	๒๔๙	นายประสิทธิ์ วิเชียรรัตน์
รวม		๓,๕๙๓	๓,๔๒๑	๗,๐๑๔	๓,๖๕๙	ข้อมูลธันวาคม ๒๕๖๑

สถิติจำนวนประชากรในเขตองค์การบริหารส่วนตำบลปากจั่น ตามทะเบียนราษฎร

ปี	จำนวนประชากร (รวม)	ชาย (คน)	หญิง (คน)	ครัวเรือน
๒๕๕๒	๗,๙๒๔	๓,๙๕๔	๓,๙๗๐	-
๒๕๕๓	๖,๘๐๒	๓,๕๐๔	๓,๒๙๘	-
๒๕๕๔	๖,๘๒๔	๓,๕๑๖	๓,๓๐๘	-
๒๕๕๕	๖,๗๘๖	๓,๕๐๔	๓,๒๘๒	-
๒๕๕๖	๖,๗๖๑	๓,๔๙๙	๓,๒๖๒	-
๒๕๕๗	๖,๘๒๑	๓,๕๒๘	๓,๒๙๓	-
๒๕๕๘	๖,๘๘๑	๓,๕๖๔	๓,๓๑๗	๓,๔๒๕
๒๕๕๙	๗,๑๒๐	๓,๖๕๗	๓,๔๖๓	๓,๕๓๖
๒๕๖๑	๗,๐๑๔	๓,๕๙๓	๓,๔๒๑	๓,๖๓๖
๒๕๖๒	๗,๐๔๐	๓,๖๐๘	๓,๔๓๒	๓,๖๕๙

สภาพทางเศรษฐกิจ

๑. ข้อมูลประกอบอาชีพ

ข้อมูลการประกอบอาชีพด้านการเกษตร

หมู่ที่	ยางพารา		ปาล์มน้ำมัน		กาแฟ	
	ครัวเรือนที่ปลูก	พื้นที่	ครัวเรือนที่ปลูก	พื้นที่	ครัวเรือนที่ปลูก	พื้นที่
๑	๗๖	๒,๗๖๓	๒๖	๔๐๒	๔	๓๙
๒	๓๔	๕๕๒	๓๘	๒๖๖	๓	๒๙
๓	๑๓๐	๒,๕๕๙	๒๗	๒๖๘	๑๑	๑๗๕
๔	๔๘	๑๔๒	๕	๘๑	-	-
๕	๑๑๒	๒,๘๓๖	๔๓	๓๑๕	๔	๙๕
๖	๘	๑๕๑	๒๑	๙๔	-	-
๗	๑๓๐	๓,๕๒๖	๘๕	๑,๖๑๕	๒๖	๖๗๐
๘	๑๗๙	๕,๔๒๓	๑๐๒	๑,๗๘๓	๒๔	๕๔๔
๙	๑๗๐	๓,๔๗๓	๓๖	๗๘๙	๖	๑๐๕
๑๐	๑๒๒	๒,๔๙๖	๔๗	๒๘๒	๑๗	๑๕๗
๑๑	๑๑๒	๒,๔๘๕	๓๔	๑๕๖	๙	๙๙
รวม	๑,๑๒๑	๒๖,๔๐๖	๔๖๔	๖,๐๕๑	๑๐๔	๑,๙๒๕

ผลไม้อื่น							
ทุเรียน		มังคุด		ลองกอง		เงาะ	
ครัวเรือนที่ปลูก	พื้นที่	ครัวเรือนที่ปลูก	พื้นที่	ครัวเรือนที่ปลูก	พื้นที่	ครัวเรือนที่ปลูก	พื้นที่
๑๐๕	๒๘๓	๔๘๙	๑,๙๓๕	๑๘๕	๑๗๑	๔๘	๘๐

ผลไม้อื่น									
มะม่วงหิมพานต์		สะตอ		มะพร้าว		หมาก		ขำวนาปี	
ครัวเรือนที่ปลูก	พื้นที่	ครัวเรือนที่ปลูก	พื้นที่	ครัวเรือนที่ปลูก	พื้นที่	ครัวเรือนที่ปลูก	พื้นที่	ครัวเรือนที่ปลูก	พื้นที่
-	๘	-	๒๐๓	-	๙๓	-	๗๒	-	๓๑

จำนวนครัวเรือนที่ประกอบอาชีพทางการเกษตร ๑๐๐% = ๑,๓๔๐ ครัวเรือน					
พืช	สัตว์	ประมง	ไร่นาสวนผสม	แปรรูป	อื่นๆ
๗๓%	๑๕%	๔%	๓%	๑%	๔%
๙๗๘	๒๐๑	๕๔	๔๐	๑๓	๕๔

ข้อมูลการเลี้ยงสัตว์เศรษฐกิจ

หมู่ที่	ชนิดสัตว์					
	ไก่พื้นเมือง (ตัว)	สุกร (ตัว)	โคเนื้อ (ตัว)	เป็ด (ตัว)	แพะ (ตัว)	กระบือ (ตัว)
๑	๑,๖๗๔	๓	๑๒	-	-	-
๒	๒,๑๐๑	-	-	-	-	๑๖
๓	๒,๙๘๒	๑๐	๑๑	๑๒	-	-
๔	๑,๙๐๗	-	-	-	-	-
๕	๓,๐๗๘	-	๘๕	-	๒	๕
๖	๑,๙๒๒	-	-	-	-	-
๗	๗,๕๙๙	๑๗๙	๔๕	๘๐	๘๓	-
๘	๗,๔๖๘	๕๕	๑๙๙	๕๒	๑๔	-
๙	๕,๐๙๕	๑๑๓	๑๔	-	-	๒
๑๐	๓,๙๖๕	๒๘	๑๖	-	-	-
๑๑	๒,๗๕๐	๒๘	๑๓	-	-	๒
รวม	๓๖,๕๔๑	๔๑๕๖	๓๙๕	๑๔๔	๙๙	๒๕

๒. หน่วยธุรกิจมี ในเขตองค์การบริหารส่วนตำบล มีดังนี้

- ปืมน้ำมัน ๓ แห่ง
- ร้านอาหาร ๒๐ แห่ง
- ร้านค้าชุมชน/ร้านโชห่วย ๔๐ แห่ง
- ร้านรับซื้อยางพารา ๑๗ แห่ง
- ร้านรับซื้อปาล์ม ๘ แห่ง
- ร้านค้าวัสดุก่อสร้าง ๖ แห่ง
- ร้านเคาเตอร์เซอร์วิส (บริการชำระค่าน้ำ ค่าไฟ ต่อทะเบียนรถ) ๘ แห่ง
- ร้านซ่อมรถยนต์/รถจักรยานยนต์ ๑๕ แห่ง
- โรงงานน้ำดื่ม ๑ แห่ง
- โรงเลื่อย ๒ แห่ง
- คาร์แคร์ ๕ แห่ง
- ร้านอินเทอร์เน็ต ๒ แห่ง
- โต๊ะสนุ๊ก ๒ แห่ง
- ธนาคาร ๑ แห่ง
- ตู้กดเงินสด ATM ๔ แห่ง
- ตู้จำหน่ายน้ำมัน ๓ แห่ง
- ตู้น้ำดื่ม ๒ แห่ง (ม.๒,ม.๑๑)
- ตลาดนัด ๓ แห่ง
- ร้านคาราโอเกะ ๒ แห่ง

- วินจรรย์ยานยนต์รับจ้าง ๑๐ วิน ได้แก่ วินหน้าร้านศุโกศล (หมู่๑), วินท่าเรือวังทุ้ (หมู่๑), วินปากทางเหมือง (หมู่ ๓), วินหน้าโรงพักปากจั่น (หมู่ ๔), วินบ้านนายปัญญา แสงทอง (หมู่ ๕), วินท่าเรือนายพร (หมู่ ๕), วินจอมแห (หมู่ ๘), วินเจ้าจอก (หมู่๘), วินท่าเรือตาเจือ (หมู่ ๑๐), วินท่าเรือตาเปิด (หมู่ ๑๐)
- ท่าเรือรับจ้างข้ามฝั่ง ๘ แห่ง ได้แก่ ท่าเรือวังทุ้ (หมู่ ๑), ท่าเรือชอยทวิสิน (หมู่ ๑), ท่าเรือบ้านนายปัญญา แสงทอง (หมู่ ๕), ท่าเรือนายพร (หมู่ ๕), ท่าเรือจอมแห (หมู่ ๘), ท่าเรือเจ้าจอก (หมู่ ๘) ท่าเรือตาเจือ (หมู่ ๑๐), ท่าเรือตาเปิด (หมู่ ๑๐)
- ท่ารถสองแถวรับจ้าง (สายน้ำพุ่น – กระบุรี)

สภาพทางสังคม

๑. การศึกษา

๑.๑ โรงเรียนมัธยมศึกษาจำนวน ๑ แห่ง

- โรงเรียนปากจั่นวิทยา หมู่ที่ ๒

๑.๒ โรงเรียนประถมศึกษาจำนวน ๔ แห่ง

- โรงเรียนบ้านหนองจิก หมู่ที่ ๓
- โรงเรียนวัดสุวรรณคีรี หมู่ที่ ๔
- โรงเรียนบ้านคลองเงิน หมู่ที่ ๑๐
- โรงเรียนปลายคลองวัน หมู่ที่ ๙

๑.๓ โรงเรียนขยายโอกาสทางการศึกษาจำนวน ๑ แห่ง

- โรงเรียนบ้านหาดจิก หมู่ที่ ๕

๑.๔ ศูนย์พัฒนาเด็กเล็ก จำนวน ๓ แห่ง

- ศูนย์พัฒนาเด็กเล็กหาดตุ่น (พช) หมู่ที่ ๘ ผู้ดูแลเด็ก ๓ คน เด็ก ๔๘คน
- ศูนย์พัฒนาเด็กเล็กวัดสุวรรณคีรี (พช) หมู่ที่ ๔ ผู้ดูแลเด็ก ๓ คน เด็ก ๗๐ คน
- ศูนย์อบรมเด็กก่อนเกณฑ์ในวัด วัดสุวรรณคีรี (กรมการศาสนา) หมู่ที่ ๔ ผู้ดูแลเด็ก ๒ คน เด็ก ๒๓ คน

ที่มา :อบต.ปากจั่น ปี พ.ศ.๒๕๖๑

๑.๕ ศูนย์การเรียนชุมชนจำนวน ๑ แห่ง

๒. สถาบันและองค์กรศาสนา

วัด / สำนักสงฆ์จำนวน ๓ แห่ง คือ

- วัดสุวรรณคีรี
- สำนักสงฆ์หาดจิก
- ที่พักสงฆ์ห้วยรุ่ง

๓. สาธารณสุข

ในเขตองค์การบริหารส่วนตำบลปากจั่น มีสถานบริการสาธารณสุข จำนวน ๓ แห่ง

ดังนี้

- โรงพยาบาลส่งเสริมสุขภาพตำบลปากจั่น หมู่ที่ ๓
- โรงพยาบาลส่งเสริมสุขภาพตำบลบ้านหาดจิก หมู่ที่ ๕
- โรงพยาบาลส่งเสริมสุขภาพตำบลบ้านคลองเงิน หมู่ที่ ๗
- อัตราการมีและใช้ส้วมราดน้ำ ร้อยละ ๑๐๐

๔. กีฬา นันทนาการ/พักผ่อน

- สนามกีฬา/ลานกีฬา อเนกประสงค์ ๖ แห่ง
- สนามฟุตบอล ๔ แห่ง
- สนามบาสเกตบอล ๒ แห่ง
- สนามตะกร้อ ๖ แห่ง
- ห้องสมุดประชาชน ๑ แห่ง
- สนามเด็กเล่น ๓ แห่ง
- สวนสาธารณะ ๑ แห่ง

๕. ความปลอดภัยในชีวิตและทรัพย์สิน

- สถานีตำรวจ ๑ แห่ง
- ป้อมยามตำรวจ หมู่ ๗, หมู่ ๑๐ ๒ แห่ง
- ชุดตรวจ ดชด. (บ้านน้ำพุ่น)
- ป้อมยามหมู่บ้าน ๑๒ แห่ง
- ชุดรักษาความปลอดภัยทุกหมู่บ้าน ทุกหมู่บ้าน
- ศูนย์อำนวยการอาสาสมัครป้องกันฝ่ายพลเรือน (อปพร.)
- หน่วยกู้ชีพ อบต.ปากจั่น

การบริการพื้นฐาน

๑. คมนาคมมีถนนสายสำคัญดังนี้

- ถนนเพชรเกษม หมายเลข ๔ ๑ สาย
- ถนนลาดยางหลวงชนบท ๗ สาย
- ถนนในความรับผิดชอบของ อบต.ปากจั่น ๗๘ สาย
- ถนนภายในหมู่บ้านเป็นถนนลูกรัง ลาดยางและคอนกรีต

๒. การไฟฟ้า

- มีไฟฟ้าใช้ครอบคลุม ๙๘% จากทั้งตำบล

๓. โทรคมนาคม

- ที่ทำการไปรษณีย์เอกชน ๑ แห่ง
- WiFiสาธารณะ ๓ แห่ง
- เสาส่งสัญญาณโทรศัพท์ ๑๕ เสา

๔. แหล่งน้ำธรรมชาติที่สำคัญ มีดังนี้

- ๑. แม่น้ำกระบุรี ๗. คลองตุ่น
- ๒. คลองวัน ๘. คลองตะ
- ๓. คลองจั่น ๙. คลองน้ำพุ่น
- ๔. คลองไทร ๑๐. คลองชุมแสง
- ๕. คลองหลัก ๑๑. คลองตาย
- ๖. คลองเงิน ๑๒. คลองหวายแดง

๕. แหล่งน้ำที่สร้างขึ้นและใช้การได้มีดังนี้

- ๑. ฝาย ๑๗ แห่ง ได้แก่
 - ๑. หมู่ ๑ จำนวน ๑ แห่ง
 - ๒. หมู่ ๘ จำนวน ๕ แห่ง

๓. หมู่ ๗ จำนวน ๑ แห่ง
๔. หมู่ ๙ จำนวน ๓ แห่ง
๕. หมู่ ๑๐ จำนวน ๗ แห่ง

๒. บ่อน้ำตื้น ๖๐ แห่ง

๓. บ่อบาดาล ๑๐ แห่ง

๔. ห้วย ๑๕ แห่ง ได้แก่

- | | |
|-------------------------|------------------------|
| ๑. ห้วยไทร (ม.๓) | ๙. ห้วยหินตั้ง (ม.๘) |
| ๒. ห้วยด้วน (ม.๓) | ๑๐. ห้วยแพรงแห้ง (ม.๙) |
| ๓. ห้วยหังว (ม.๓) | ๑๑. ห้วยหินทะเล (ม.๙) |
| ๔. ห้วยพรุหญา (ม.๗) | ๑๒. ห้วยสายน้ำใส (ม.๙) |
| ๕. ห้วยรำพัน (ม.๗) | ๑๓. ห้วยบางปริก (ม.๙) |
| ๖. ห้วยโป่งรววย (ม.๗) | ๑๔. ห้วยมัดดอก (ม.๑๐) |
| ๗. ห้วยหนองบัวศรี (ม.๗) | ๑๕. ห้วยโก (ม.๑๑) |
| ๘. ห้วยรุ่ง (ม.๘) | |

๕. สระเก็บน้ำ ๑๐ แห่ง ได้แก่

๑. หมู่ ๓ หนองหนูน ๒ แห่ง
๒. หมู่ ๗ บ.คลองเงิน ๔ แห่ง
๓. หมู่ ๙ บ.ปลายคลองวัน ๑ แห่ง
๔. หมู่ ๑๐ บ.หลุมพอล่าง ๒ แห่ง
๕. หมู่ ๑๑ สระหนองคล้า ๑ แห่ง

๖. อาคารอัดน้ำ ๙ แห่ง ได้แก่

๑. หมู่ ๕ อาคารอัดน้ำมัดดอก
๒. หมู่ ๗ อาคารอัดน้ำโป่งรววย
๓. หมู่ ๘ อาคารอัดน้ำน้ำหัก, อาคารอัดน้ำน้ำพูน, อาคารอัดน้ำคลองตะ,
อาคารอัดน้ำคลองตุ่น, อาคารอัดน้ำเก้าชัน
๔. หมู่ ๙ อาคารอัดน้ำหินทะเล
๕. หมู่ ๑๑ อาคารอัดน้ำห้วยหินดำ

๗. ประปา ๑๑ แห่ง ได้แก่ ม.๑, ม.๓ มี ๓ แห่ง ,ม.๔ มี ๒ แห่ง ,ม.๕ มี ๒ แห่ง,

ม.๗, ม.๑๐, ม.๑๑

๖. **ทรัพยากรธรรมชาติในพื้นที่** พื้นที่ป่าไม้ ประมาณ ๒๓,๓๔๗ ไร่

- มีป่าสงวนแห่งชาติน้ำขาว
- ป่าสงวนแห่งชาติป่าน้ำจืด ป่ามะมุ และป่าปากจั่น
- ป่าไม้ถาวรตามมติ ครม. ป่าน้ำขาว
- เขตรักษาพันธุ์สัตว์ป่า กรมหลวงชุมพรเขตอุดมศักดิ์ (ด้านทิศใต้)

๗. **มวลชนจัดตั้ง**

- | | |
|---|--------------|
| - ลูกเสือชาวบ้าน ๓ รุ่น | จำนวน ๓๐๐ คน |
| - ไทยอาสาป้องกันชาติ ๒ รุ่น | จำนวน ๑๐๖ คน |
| - อาสาสมัครป้องกันภัยฝ่ายพลเรือน (อปพร.) ๓ รุ่น | จำนวน ๕๑ คน |
| - ตำรวจชุมชน (ตชต.) ๑ รุ่น | จำนวน ๕๐ คน |
| - อาสาสมัครปกป้องสถาบัน (อสป.) หมู่๑-๑๑ | จำนวน ๑๒๑ คน |

- ชุดรักษาความสงบเรียบร้อยในหมู่บ้าน (ชรบ.) หมู่๑-๑๑	จำนวน	๑๘๑ คน
- ชมรมทูปี่นัมเบอร์วัน	จำนวน	๕๐๐ คน
- อาสาสมัครพิทักษ์ป่า	จำนวน	๕๐ คน
- อาสาสมัครป้องกันไฟป่า	จำนวน	๕๐ คน
- กลุ่มสตรีปากจั่น	จำนวน	๑๐๐ คน
- กลุ่มแม่คอกเทศก้น้อย	จำนวน	๓๐ คน
- กลุ่มทหารผ่านศึก	จำนวน	๓๐ คน
- กลุ่มอาสาสมัครสาธารณสุข	จำนวน	๑๗๒ คน

๘. สถานที่ท่องเที่ยวที่สำคัญ

น้ำตกเก้าชั้น (ม.๘) , สถานที่ท่องเที่ยวเชิงประวัติศาสตร์ (ม.๒,๖), สันเขื่อน มังคุดร้อยปี (ม.๒,๖), น้ำตกหินทะลุ (ม.๙), พุทธสุวรรณคีรีเจดีย์ (ม.๔), น้ำตกน้ำหูน (ม.๘), ล่องแพลำน้ำกระบุรี (ม.๕, ม.๘), สระน้ำหนองใหญ่ (ม.๗), จุดชมวิวนวป้องกันตลิ่งพังบ้านหินตั้ง (ม.๘)

๙. ผลิตภัณฑ์ชุมชน

ไม้กวาดดอกอ้อ (หมู่ ๒,๕,๘), ขนมหอมม่วง (หมู่ ๓), ผลิตภัณฑ์จักสาน (หมู่ ๓), ในจาก (หมู่ ๓), เครื่องแกง (หมู่ ๗), นมแพะ (หมู่ ๗), โคนเนื้อ (หมู่ ๗,๘), ผูกผ้าและดอกไม้สด (หมู่ ๗,๘), ผ้าบาติก (หมู่ ๙), ข้าวซ้อมมือ (หมู่ ๙), สบู่สมุนไพร (หมู่ ๙), ดอกไม้ประดิษฐ์ (หมู่๑๐), แปรรูปผ้าบาเต๊ะ (ก.สตรี)

๑๐. งานประเพณีที่สำคัญ

- งานประเพณีตรุษไทย
- งานแข่งขันเรือพายประเพณีขึ้นโขมชิงธงสระน้ำหนองใหญ่
- ประเพณีรับส่งตา-ยาย (งานเดือนสิบ)
- ประเพณีสงกรานต์ (รดน้ำดำหัวผู้สูงอายุ)
- ประเพณีลอยกระทง
- งานสมโภชพุทธสุวรรณคีรีเจดีย์
- ประเพณีสวดกลางบ้าน (ไหว้หลาพ้อตา)
- ประเพณีบวงสรวงศาลหลักเมือง

หน่วยงานราชการ/รัฐวิสาหกิจในพื้นที่

๑. ธนาคารเพื่อการเกษตรและสหกรณ์การเกษตร
๒. การไฟฟ้าส่วนภูมิภาคกระบุรี (สาขาย่อยปากจั่น)
๓. หน่วยป่าไม้ รน ๖ น้ำหูน
๔. หน่วยพิทักษ์ป่าอนุรักษ์ (เจ้าจอก)
๕. ชุดเฝ้าตรวจปฏิบัติการชายแดน ต.ช.ด. ๔๑๕
๖. ชุดปฏิบัติการกิจการพลเรือนกองกำลังเทพสตรี (ด้านสหภาพเมียนมา) ที่ ๔๐๒
๗. กศน.ตำบลปากจั่น
๘. สถานีตำรวจภูธรปากจั่น
๙. โรงพยาบาลส่งเสริมสุขภาพตำบลหาดจิก
๑๐. โรงพยาบาลส่งเสริมสุขภาพตำบลปากจั่น
๑๑. โรงพยาบาลส่งเสริมสุขภาพตำบลคลองเงิน
๑๒. โรงเรียนปากจั่นวิทยา

- ๑๓. โรงเรียนบ้านปลายคลองวัน
- ๑๔. โรงเรียนวัดสุวรรณคีรี
- ๑๕. โรงเรียนบ้านคลองเงิน
- ๑๖. โรงเรียนบ้านหนองจิก
- ๑๗. โรงเรียนบ้านหาดจิก

ศักยภาพของชุมชนและพื้นที่

๑. การรวมกลุ่มทุกประเภทจำนวน ๒๔ กลุ่มแยกประเภทกลุ่ม

กลุ่มอาชีพ จำนวน ๑๓ กลุ่ม ได้แก่

- กลุ่มขยายพันธุ์พืช (ม.๘)
- กลุ่มเพาะเห็ด (ม.๘, ม.๙)
- กลุ่มเกษตรทำสวน (ม.๘)
- กลุ่มแม่บ้านแปรรูป (ม.๘)
- กลุ่มเลี้ยงโคเนื้อ (ม.๘)
- กลุ่มไม้กวาดดอกอ้อ (ม.๒,๕,๘)
- กลุ่มมังคุด (ม.๑-๑๑)
- กลุ่มจักสาน (ม.๓)
- กลุ่มเลี้ยงแพะ (ม.๗)
- กลุ่มเกษตรสวนปาล์ม (ม.๑๐)
- กลุ่มเลี้ยงปลาในกระชัง (ม.๓, ม.๗, ม.๙, ม.๑๐)
- กลุ่มสตรีตำบลปากจั่น (ม.๑-๑๑) - กลุ่มท่องเที่ยวเชิงอนุรักษ์ (ม.๕, ม.๘)
- กลุ่มผ้าบาเต๊ะ (กลุ่มสตรี)

กลุ่มออมทรัพย์ จำนวน ๑๒ กลุ่ม ได้แก่

- กลุ่มออมทรัพย์ หมู่ ๑-๑๑

กลุ่มส่งเสริมการเกษตร จำนวน ๘ กลุ่ม ได้แก่

- กลุ่มแม่บ้านเกษตรบ้านนาอ้อย (ม.๒) กิจกรรมไม้กวาดดอกอ้อ น้ำยาล้างจาน
- วิสาหกิจชุมชนกลุ่มผู้เลี้ยงสุกรบ้านปลายคลองวัน (ม.๙) กิจกรรมเลี้ยงสุกร แปรรูปอาหาร
- วิสาหกิจชุมชนแม่บ้านเกษตรกรกรบ้านหนองผักบุ้ง (ม.๑) กิจกรรมดอกไม้ประดิษฐ์จากผ้าใยบัว
- วิสาหกิจชุมชนชาวสวนร่วมด้วยช่วยกันบ้านคลองหลัก (ม.๑๑) กิจกรรมทำปุ๋ยหมัก
- วิสาหกิจชุมชนท่อหมกทะเลอันดามัน (ม.๑๑) กิจกรรมแปรรูปอาหาร
- วิสาหกิจชุมชนกลุ่มสมุนไพรปากจั่น (ม.๑) กิจกรรมผลิตภัณฑ์จากสมุนไพร
- วิสาหกิจชุมชนกลุ่มเลี้ยงโคในเขตปฏิรูปที่ดินบ้านคลองเงิน (ม.๗) กิจกรรมเลี้ยงโคเนื้อและโคแม่พันธุ์
- กลุ่มวิสาหกิจชุมชนกลุ่มผ้าบาติกบ้านปลายคลองวัน (ม.๙) กิจกรรมผลิตภัณฑ์ผ้าบาติกและงานศิลปะหัตถกรรม

กลุ่มอื่นๆ ได้แก่ ชมรมผู้สูงอายุรพ.สต.ปากจั่น ชมรมผู้สูงอายุ รพ.สต.หาดจิก

ชมรมตะกร้อปากจั่น กลุ่มคนรักสุขภาพบ้านหาดจิก

๒. สภาพการใช้ที่ดิน แบ่งตามสภาพการใช้งาน

พื้นที่การเกษตร					ที่อยู่อาศัย	ที่ป่า	ที่สาธารณะ	ที่อื่นๆ
ที่นา	ที่ไร่	ที่สวน	ที่เลี้ยงสัตว์	ที่ประมงเพาะเลี้ยง				
๑๐๕	๘๓	๔๒,๑๐๑	๒๔๖	๑๐๗	๔,๕๓๙	๒๙,๓๔๗	๒,๘๔๕	๔,๘๕๓

ข้อมูล : สำนักงานเกษตรอำเภอกระบุรี (แผนพัฒนาการเกษตรระดับตำบล)

๓. จุดเด่นของพื้นที่ สภาพทั่วไปขององค์การบริหารส่วนตำบลปากจั่นเป็นพื้นที่ราบสูงและมีแหล่งน้ำธรรมชาติหลายแห่งเหมาะแก่การประกอบอาชีพด้านการเกษตร

ความสำคัญทางโบราณคดี

จากการพบหลักฐานประเภทเศษภาชนะดินเผาทั้งเนื้อดินและเนื้อแกร่ง แสดงให้เห็นถึงการตั้งถิ่นฐานของชุมชนโบราณในบริเวณนี้จริง จากการพบหลักฐานประเภทลูกปัดแก้วสีเขียว (อินโด-แปซิฟิก) ลูกปัดหิน (คาร์เนเลียนและอาเกต) และเครื่องประดับที่ทำจากทอง ซึ่งล้วนเป็นสินค้าที่นิยมในสมัยอินโด-โรมันนั้น ประกอบกับมีเส้นทางน้ำที่อำนวยความสะดวกในการคมนาคม แสดงให้เห็นว่าชุมชนโบราณแห่งนี้มีการติดต่อกับชุมชนภายนอก สืบเนื่องมาตั้งแต่สมัยแรกเริ่มประวัติศาสตร์ หรือประมาณพุทธศตวรรษที่ ๘ แล้ว

ข้อสันนิษฐานอีกประการหนึ่งคือ เนื่องจากชุมชนโบราณปากจั่น มีเส้นทางน้ำที่สามารถออกสู่ทะเลอันดามันได้ ชุมชนโบราณแห่งนี้อาจมีฐานะเป็นเมืองท่าการค้าทางฝั่งตะวันตก ที่สามารถเชื่อมต่อเมืองท่าการค้าทางฝั่งตะวันออก เช่น แหล่งโบราณคดีเขาสามแก้ว อำเภอมะนัง จังหวัดชุมพรได้ เนื่องจากการพบหลักฐานที่ร่วมสมัยกันและตั้งอยู่บนเส้นทางข้ามคาบสมุทรที่สั้นและแคบที่สุด นอกจากนี้ยังพบหลักฐานสมัยอินโด-โรมัน กระจายตัวอยู่ตามแหล่งโบราณคดีชายฝั่งอันดามันอีกหลายแห่ง เช่น แหล่งโบราณคดีบ้านนาเหนือ แหล่งโบราณคดีเขากล้วย แหล่งโบราณคดีไร่โน แหล่งโบราณคดีภูเขาทองและแหล่งโบราณคดีบางหว้า เป็นต้น ซึ่งอาจแสดงให้เห็นถึงระบบการค้าขายแลกเปลี่ยนหรือความสัมพันธ์ระหว่างชุมชนภายในภูมิภาคได้อีกด้วย

๑. สมัยที่พบหลักฐานการตั้งถิ่นฐานยุคแรกเริ่มประวัติศาสตร์

จากการสำรวจพบลูกปัดหินอาเกต หินคาร์เนเลียน ลูกปัดแก้วหลากสี และเศษภาชนะดินเผาเนื้อดินธรรมดาในบริเวณนี้ อาจกล่าวได้ว่าบริเวณบ้านปากจั่น เคยเป็นชุมชนขนาดเล็กหรือจุดแวะพัก ซึ่งมีความสำคัญด้านการค้า จากคำบอกเล่าว่าในอดีตเคยพบท่าเรือในบริเวณหลังสถานีตำรวจภูธรตำบลปากจั่น โดยใช้คลองหลักเป็นเส้นทางเดินเรือจากแม่น้ำกระบุรีเข้าสู่บ้านปากจั่น จากการสำรวจพื้นที่พบทางน้ำจริง แต่มีลักษณะที่เหือดแห้งมานาน จึงไม่สามารถสรุปได้ว่า เป็นทางน้ำใหญ่ถึงขนาดมีเรือเข้ามาจอดได้หรือไม่

๒. สมัยอยุธยาตอนปลาย – สมัยรัตนโกสินทร์ตอนต้น (สมัยพระบาทสมเด็จพระพุทธยอด

ฟ้าจุฬาโลกมหาราช)

หลักฐานเมืองปากจั่นกลับมาปรากฏอีกครั้งในสมัยอยุธยาตอนปลาย ซึ่งมีเรื่องเล่าว่าแต่เดิมชื่อบ้านประจัน เป็นเมืองหน้าด่านยามสู้รบกับพม่า จากหลักฐานที่พบเป็นกำแพงเมืองสามด้านล้อมรอบสถานีตำรวจภูธรตำบลปากจั่น และพบคูน้ำคันดิน ซึ่งห่างจากสถานีตำรวจไปทางทิศตะวันออกราว ๑๐ กิโลเมตร คูน้ำนี้เชื่อมต่อระหว่างคลองจั่นและคลองหลัก ซึ่งอาจใช้เป็นพรมแดนธรรมชาติในการป้องกันข้าศึกได้ ตามพงศาวดารพม่ารบไทย ได้กล่าวถึงกำแพงและคูเมืองนี้ เมื่อพ.ศ.๒๓๒๙ ในรัชสมัยพระพุทธยอดฟ้าจุฬาโลกมหาราช

๓. สมัยรัตนโกสินทร์

เนื่องจากเส้นทางน้ำจากคลองหลักเปลี่ยนสาย ไปรวมกับคลองจั่นและคลองเงินลงสู่แม่น้ำกระบุรีทางน้ำเดิมจึงเหือดแห้งตามกาลเวลา เป็นเพียงลำธารเล็กๆและร่องน้ำแห้งๆ เรียกว่าคลองตาย บริเวณที่เป็นท่าเรือเมื่ออดีตก็กลายเป็นเกาะเรียกบ้านเกาะกลาง ผู้คนเริ่มย้ายถิ่นฐานลงมาตั้งบ้านเรือนที่ร่มรื่นและที่ปลอดภัยขึ้น ประกอบกับการสงครามพม่า-ไทยสิ้นสุด เป็นผลให้บ้านปากจั่นลดฐานะบทบาททางด้านการค้าขายและเมืองหน้าด่านลง

๔. พระบาทสมเด็จพระจุลจอมเกล้าเจ้าอยู่หัวและพระบาทสมเด็จพระมงกุฎเกล้าเจ้าอยู่หัว

เมื่อวันที่ ๒๒ เมษายน ๒๔๓๓ พระบาทสมเด็จพระเจ้าจุลจอมเกล้าเจ้าอยู่หัว เสด็จพระราชดำเนินประพาสแหลมมลายู ได้มาประทับแรมที่พลับพลาวังที่ ๑ รัตริ หรือปัจจุบันเรียกว่า "ดอนพลับปลา" ในหมู่ที่ ๒ ตำบลปากจั่น และทรงจารึกศิลาจารึก จ.ป.ร. ที่แดนจังหวัดชุมพร-ระนองหรือที่บ้านท่าศาลา เมื่อ พ.ศ.๒๔๕๒ พระบาทสมเด็จพระมงกุฎเกล้าเจ้าอยู่หัว สมัยเป็นพระยุพราช ก็ได้เสด็จประทับที่พลับพลาวังที่ ๑ รัตริ เช่นกัน

๕. สมัยสงครามโลกครั้งที่สอง

คราวสงครามโลกครั้งที่สอง ทหารญี่ปุ่นได้สร้างทางรถไฟจากฝั่งอ่าวไทยไปยังฝั่งอันดามันขึ้น เพื่อความสะดวกในการสร้าง จึงมีการเปลี่ยนเส้นทางน้ำคลองหลักเล็กน้อย ภายหลังทางรถไฟโดนรื้อ เหลือเพียงเนินดินและกรวด ในสมัยต่อมาเมื่อมีการสร้างสถานีตำรวจภูธรตำบลปากจั่นขึ้น จึงทำลายกำแพงเมืองโบราณลง และสร้างรั้วขึ้นมาแทน

หลักฐานทางโบราณคดีที่ได้ค้นพบ

เดือนสิงหาคม พ.ศ.๒๕๕๐ สำนักศิลปากรที่ ๑๕ ภูเก็ต กรมศิลปากร นำทีมโดย ร.อ.บุญยฤทธิ์ ฉายสุวรรณ ได้ดำเนินการสำรวจแหล่งโบราณคดีแห่งนี้ ในบริเวณหมู่ที่ ๓,๔,๗,๑๐ และ ๑๑ พบโบราณวัตถุสำคัญได้แก่ ลูกปัดแก้วสีเขียวหลากสี เช่น สีเหลือง เขียว แดง ฟ้ำ และทอง เป็นต้น ลูกปัดหินคาร์เนเลียนและอาเกต เศษภาชนะดินเผา ทั้งเนื้อดิน เนื้อแกร่งและเครื่องถ้วยจีนรุ่นหลัง กระจายอยู่ทั่วไปโดยเฉพาะอย่างยิ่งในบริเวณหมู่ที่ ๑๑ ซึ่งในบริเวณดังกล่าวยังพบแนวคันดินที่ถมเพื่อสร้างทางรถไฟ สมัยสงครามโลกครั้งที่ ๒ อีกด้วย

ระหว่างวันที่ ๙ มิถุนายน - ๑๕ กรกฎาคม พ.ศ.๒๕๕๓ สำนักศิลปากรที่ ๑๕ ภูเก็ต ได้เล็งเห็นความสำคัญของบ้านปากจั่น จึงทำการสำรวจอีกครั้งพร้อมกับดำเนินการขุดค้นทางโบราณคดี จำนวน ๒ หลุมขุดค้นเพื่อศึกษาหาอายุสมัยของแหล่งโบราณคดีนี้

สรุปหลักฐานที่ค้น : ลูกปัดแก้วสีเขียวหรือลูกปัดลมสินค้า (Trade Wind Bead) เครื่องมือโลหะ เมล็ดพืช เครื่องถ้วยจีน

กรมศิลปากร ได้ประกาศรายชื่อโบราณสถานในเขตจังหวัดระนอง ชื่อโบราณสถาน “แหล่งโบราณคดีปากจั่น” สถานที่ตั้ง หมู่ที่ ๔ บ้านปากจั่น ตำบลปากจั่น อำเภอกระบุรี จังหวัดระนอง ปรากฏตามราชกิจจานุเบกษา เล่ม ๑๓๕ ตอนพิเศษ ๑๖๕ง วันที่ ๑๒ กรกฎาคม ๒๕๖๑ หน้า ๒๕

๑.๒ ข้อมูลเกี่ยวกับศักยภาพของท้องถิ่น ได้แก่ โครงสร้างและกระบวนการบริหารงานบุคคล

พระราชบัญญัติสภาพัฒนาการปกครองส่วนตำบล พ.ศ.๒๕๓๗ แก้ไขเพิ่มเติมถึง ฉบับที่ ๖ พ.ศ.๒๕๕๒

ส่วนที่ ๓ อำนาจหน้าที่ขององค์การบริหารส่วนตำบล

มาตรา ๖๖ องค์การบริหารส่วนตำบลมีอำนาจหน้าที่ในการพัฒนาตำบลทั้งในด้านเศรษฐกิจ สังคมและวัฒนธรรมมาตรา ๖๗ ภายใต้บังคับแห่งกฎหมาย องค์การบริหารส่วนตำบล มีหน้าที่ต้องทำในเขตองค์การบริหารส่วนตำบล ดังต่อไปนี้

(๑) จัดให้มีและบำรุงรักษาทางน้ำและทางบก

(๒) รักษาความสะอาดของถนน ทางน้ำ ทางเดิน และที่สาธารณะ รวมทั้งกำจัดมูลฝอยและสิ่ง

ปฏิกูล

(๓) ป้องกันโรคและระงับโรคติดต่อ

(๔) ป้องกันและบรรเทาสาธารณภัย

(๕) ส่งเสริมการศึกษา ศาสนา และวัฒนธรรม

(๖) ส่งเสริมการพัฒนาสตรี เด็ก เยาวชน ผู้สูงอายุ และผู้พิการ

(๗) คุ้มครอง ดูแล และบำรุงรักษาทรัพยากรธรรมชาติและสิ่งแวดล้อม

(๘) บำรุงรักษาศิลปะ จารีตประเพณี ภูมิปัญญาท้องถิ่น และวัฒนธรรมอันดีของท้องถิ่น

(๙) ปฏิบัติหน้าที่อื่นตามที่ทางราชการมอบหมายโดยจัดสรรงบประมาณหรือบุคลากรให้ตาม

ความจำเป็นและสมควร

มาตรา ๖๘ ภายใต้บังคับแห่งกฎหมาย องค์การบริหารส่วนตำบลอาจจัดทำกิจการในเขตองค์การบริหารส่วนตำบล ดังต่อไปนี้

- (๑) ให้มีน้ำเพื่อการอุปโภค บริโภค และการเกษตร
- (๒) ให้มีและบำรุงการไฟฟ้าหรือแสงสว่างโดยวิธีอื่น
- (๓) ให้มีและบำรุงรักษาทางระบายน้ำ
- (๔) ให้มีและบำรุงสถานที่ประชุม การกีฬา การพักผ่อนหย่อนใจและสวนสาธารณะ
- (๕) ให้มีและส่งเสริมกลุ่มเกษตรกรและกิจการสหกรณ์
- (๖) ส่งเสริมให้มีอุตสาหกรรมในครอบครัว
- (๗) บำรุงและส่งเสริมการประกอบอาชีพของราษฎร
- (๘) การคุ้มครองดูแลและรักษาทรัพย์สินอันเป็นสาธารณสมบัติของแผ่นดิน
- (๙) หาผลประโยชน์จากทรัพย์สินขององค์การบริหารส่วนตำบล
- (๑๐) ให้มีตลาด ท่าเทียบเรือ และท่าข้าม
- (๑๑) กิจการเกี่ยวกับการพาณิชย์
- (๑๒) การท่องเที่ยว
- (๑๓) การผังเมือง

ศักยภาพขององค์การบริหารส่วนตำบลปากจั่น

บุคลากร (ตำแหน่งที่มีคนครอง) จำนวน ๔๔ คน

ตำแหน่งในสำนักปลัด ๑๐ คน

ตำแหน่งในกองคลัง ๖ คน

ตำแหน่งในกองช่าง ๒๐ คน

ตำแหน่งในกองการศึกษาฯ ๙ คน

อัตรากำลัง

ระดับการศึกษา	ผู้บริหาร	สมาชิกสภา	พนักงานส่วนตำบล	ลูกจ้างประจำ	พนักงานจ้าง	รวม
ประถมศึกษา	-	๑๑	-	-	๒	๑๓
มัธยมศึกษา	๑	๖	-	-	๑๒	๑๙
อาชีวศึกษา	๑	๑	-	-	๖	๘
อนุปริญญา	๑	-	๑	-	๖	๘
ปริญญาตรี	๑	๒	๖	-	๑๒	๑๗
สูงกว่าปริญญาตรี	-	-	๒	-	-	๒
รวม	๔	๒๐	๙	-	๓๔	๖๗

ข้อมูลพนักงานส่วนตำบล องค์การบริหารส่วนตำบลปากจั่น

ลำดับที่	เลขที่ตำแหน่ง	ตำแหน่ง	ระดับ	ชื่อ - สกุล ผู้ที่ครองอัตรာ
๑	๔๘-๓-๐๐-๑๑๐๑-๐๐๑	นักบริหารงานท้องถิ่น	กลาง	ว่าง
		สำนักปลัด อบต.		
๒	๔๘-๓-๐๑-๒๑๐๑-๐๐๑	นักบริหารงานทั่วไป (หน.สำนักปลัด อบต.)	ต้น	นางกนกวรรณ บุญมาวัตร
๓	๔๘-๓-๐๑-๓๑๐๓-๐๐๑	นักวิเคราะห์นโยบายและแผน (ปก/ชก)	ปก	น.ส.อันธิกา เตชะเสน
๔	๔๘-๓-๐๑-๓๑๐๒-๐๐๑	นักทรัพยากรบุคคล (ปก/ชก)	ปก	น.ส.สาริตา แก้วเมฆ
๕	๔๘-๓-๐๑-๔๖๐๑-๐๐๑	เจ้าพนักงานสาธารณสุข	ปง/ชง	ว่าง
๖	๔๘-๓-๐๑-๔๑๐๑-๐๐๑	เจ้าพนักงานธุรการ (ปง/ชง)	ปง	น.ส.ปราณี รัตนเทพี

กองคลัง				
๗	๔๘-๓-๐๔-๒๑๐๒-๐๑๑	นักบริหารงานการคลัง (ผอ.กองคลัง)	ต้น	นางสุธาทิพย์ แก้วทอง
๘	๔๘-๓-๐๔-๓๒๐๑-๐๐๑	นักวิชาการเงินและบัญชี	ชก	นางสาวอารีญา ศิริกิจ
๙	๔๘-๓-๐๔-๓๒๐๔-๐๐๑	นักวิชาการพัสดุ	ชก	นางสาววิไลวรรณ ชาพิมล
๑๐	๔๘-๓-๐๔-๔๒๐๑-๐๐๑	เจ้าพนักงานการเงินและบัญชี	ปง/ชง	ว่าง
๑๑	๔๘-๓-๐๔-๔๒๐๔-๐๐๑	เจ้าพนักงานจัดเก็บรายได้	ปง/ชง	ว่าง
กองช่าง				
๑๒	๔๘-๓-๐๕-๒๑๐๓-๐๐๑	นักบริหารงานช่าง	ต้น	นายสวณะ มากศรี
๑๓	๔๘-๓-๐๕-๔๗๐๑-๐๐๑	นายช่างโยธา	ชง	นายเกียรติศักดิ์ เต็มพร้อม
กองการศึกษา ศาสนาและวัฒนธรรม				
๑๔	๔๘-๓-๐๘-๒๑๐๗-๐๐๑	นักบริหารการศึกษา (ผอ.กองการศึกษาฯ)	ต้น	ว่าง
๑๕	๔๘-๓-๐๘-๓๘๐๓-๐๐๑	นักวิชาการศึกษา (ปก/ชก)	กลาง	ว่าง
๑๖	๔๘-๓-๐๘-๒๒๒๘-๔๗๔	ครูผู้ดูแลเด็ก	ปก/ชก	ว่าง

พนักงานจ้าง องค์การบริหารส่วนตำบลปากจั่น

ลำดับ ที่	ตำแหน่ง	ประเภท พนักงานจ้าง	ชื่อ - สกุล ผู้ที่ครองอัตรา	หมายเหตุ
	สำนักปลัด อบต.			
๑	ผู้ช่วยเจ้าพนักงานพัฒนาชุมชน	ภารกิจ	น.ส.กนกกาญจน์ พานิช	
๒	ผู้ช่วยเจ้าพนักงานธุรการ	ภารกิจ	น.ส.อัญญาณี แสงสง่า	
๓	พนักงานขับรถยนต์	ภารกิจ	นายยุทธพงศ์ กาละสังข์	
๔	คนงานทั่วไป	ทั่วไป	น.ส.เนาวรัตน์ สุนกิจ	
๕	พนักงานขับรถยนต์	ทั่วไป	-	
๖	คนงานทั่วไป (ปฏิบัติงานการแพทย์ฉุกเฉิน)	ทั่วไป	นายชัยวัช งามชื่น	
๗	คนงานทั่วไป (ปฏิบัติงานการแพทย์ฉุกเฉิน)	ทั่วไป	นายศราวุธ สร้อยชั้น	

ลำดับ ที่	ตำแหน่ง	ประเภท พนักงานจ้าง	ชื่อ - สกุล ผู้ที่ครองอัตรา	หมายเหตุ
	กองคลัง			
๘	ผู้ช่วยเจ้าพนักงานธุรการ	ภารกิจ	-	
๙	ผู้ช่วยเจ้าพนักงานการเงินและบัญชี	ภารกิจ	-	
๑๐	ผู้ช่วยเจ้าพนักงานพัสดุ	ภารกิจ	น.ส.ทิภาพรรณ ใจบุญ	
๑๑	ผู้ช่วยเจ้าพนักงานจัดเก็บรายได้	ภารกิจ	นางสาวเกศรินทร์ กองศรี	
	กองช่าง			
๑๒	พนักงานผลิตน้ำประปา	ภารกิจ	นายมานอช คงกลิ่น	
๑๓	พนักงานผลิตน้ำประปา	ภารกิจ	นายลิขิต เกตุแก้ว	

๑๔	พนักงานผลิตน้ำประปา	ภารกิจ	นายยุทธภูมิ ชูจินดา	
๑๕	พนักงานผลิตน้ำประปา	ภารกิจ	นายศุภชัย เผือกผ่อง	
๑๖	พนักงานผลิตน้ำประปา	ภารกิจ	นายกฤษดา จินตามณี	
๑๗	พนักงานขับรถยนต์	ภารกิจ	นายวิทยา ไชยแขวง	
๑๘	พนักงานขับเครื่องจักรกลขนาดกลาง	ภารกิจ	นายทวีศักดิ์ สุพผล	
๑๙	พนักงานขับเครื่องจักรกลขนาดกลาง	ภารกิจ	นายพยุศักดิ์ ไทยถาวร	
๒๐	ผู้ช่วยนายช่างโยธา	ภารกิจ	นายธนพล ทองวิเชียร	
๒๑	ผู้ช่วยนายช่างโยธา	ภารกิจ	ว่าง	
๒๒	ผู้ช่วยนายช่างไฟฟ้า	ภารกิจ	นายกฤษกร รักคำ	
๒๓	พนักงานผลิตน้ำประปา	ทั่วไป	นายจเร คลองเงิน	
๒๔	พนักงานผลิตน้ำประปา	ทั่วไป	นายนิธิ พิทักษ์	
๒๕	พนักงานผลิตน้ำประปา	ทั่วไป	นายนवल อินทฤทธิ์	
๒๖	พนักงานผลิตน้ำประปา	ทั่วไป	นายชลธิศ เกษา	
๒๗	พนักงานผลิตน้ำประปา	ทั่วไป	นายธีรยุทธ ธนบัตร	
๒๘	พนักงานจดมาตรวัดน้ำ	ทั่วไป	นายภาณุพงศ์ คชสิงห์	
๒๙	พนักงานจดมาตรวัดน้ำ	ทั่วไป	นายธีรยุทธ สวัสดิ์ธนพงศ์	
กองการศึกษาฯ				
๓๐	ผู้ช่วยเจ้าพนักงานธุรการ	ภารกิจ	น.ส.ปรุ้งฉัตร อินทนา	
๓๑	ผู้ดูแลเด็ก	ภารกิจ	น.ส.นฤนารถ ถุงทอง	ถ่ายโอน
๓๒	ผู้ดูแลเด็ก	ภารกิจ	นางจรินทร์ แสงสง่า	ถ่ายโอน
๓๓	ผู้ดูแลเด็ก	ภารกิจ	นางเชาวนี จินตามณี	ถ่ายโอน
๓๔	ผู้ดูแลเด็ก	ภารกิจ	นางศิริ คลองเงิน	ถ่ายโอน
๓๕	ผู้ดูแลเด็ก	ภารกิจ	นางยุพา กุยสาย	ถ่ายโอน
๓๖	ผู้ดูแลเด็ก	ภารกิจ	นางน้ำทิพย์ จุลผล	ถ่ายโอน
๓๗	ผู้ดูแลเด็ก	ภารกิจ	นายชัยรัตน์ เจริญรักษ์	ถ่ายโอน
๓๘	ผู้ดูแลเด็ก	ทั่วไป	น.ส.ปุณยนุช ทองโต	

โครงสร้างการบริหารงาน

องค์การบริหารส่วนตำบลปากจั่น แบ่งโครงสร้างการบริหารงานออกเป็น ๔ สำนัก/กอง คือ

๑. สำนักปลัดองค์การบริหารส่วนตำบล

สำนักปลัดองค์การบริหารส่วนตำบล ให้มีหน้าที่ความรับผิดชอบเกี่ยวกับราชการทั่วไปขององค์การบริหารส่วนตำบล และราชการที่มิได้กำหนดให้เป็นหน้าที่ของกอง หรือส่วนราชการใดในองค์การบริหารส่วนตำบลโดยเฉพาะ รวมทั้งกำกับและเร่งรัดการปฏิบัติราชการของส่วนราชการในองค์การบริหารส่วนตำบลให้เป็นไปตามนโยบาย แนวทาง และแผนการปฏิบัติราชการขององค์การบริหารส่วนตำบล โดยมีส่วนราชการภายใน ดังนี้

๑.๑ งานบริหารทั่วไป

- งานธุรการและสารบรรณ
- งานกิจการสภา
- งานประชาสัมพันธ์และข้อมูลข่าวสาร
- งานเลือกตั้งและทะเบียนข้อมูล

๑.๒ งานบริหารบุคคล

- งานสรรหาและบรรจุ แต่งตั้ง โอน ย้าย
- งานเลื่อนขั้นเงินเดือน/เลื่อนระดับ
- งานจัดทำทะเบียนประวัติ
- งานพัฒนาบุคลากร
- งานแผนอัตรากำลัง
- งานสวัสดิการ/เครื่องราชย์อิสริยาภรณ์
- งานบำเหน็จบำนาญ

๑.๓ งานวิเคราะห์นโยบายและแผน

- งานนโยบายขององค์การบริหารส่วนตำบล
- งานจัดทำแผนพัฒนาท้องถิ่นและแผนงานอื่นๆ ที่เกี่ยวข้อง
- งานติดตามและประเมินผลการจัดทำแผน
- งานวิชาการ
- งานงบประมาณ

๑.๔ งานกฎหมายและคดี

- งานกฎหมายและคดี
- งานร้องเรียน ร้องทุกข์ อุทธรณ์
- งานข้อบัญญัติ/ข้อบังคับ อบต.

๑.๕ งานป้องกันและบรรเทาสาธารณภัย

- งานป้องกันและบรรเทาสาธารณภัย
- งานช่วยเหลือฟื้นฟู
- งานสนับสนุนกิจกรรม อปพร.
- งานรักษาความสงบเรียบร้อย

๑.๖ งานสวัสดิการและสังคม

- งานสวัสดิการและพัฒนาชุมชน
- งานสงเคราะห์เด็ก สตรี คนชรา และผู้พิการและผู้ป่วยเอดส์
- งานพัฒนาสตรีและเยาวชน
- งานแผนชุมชน
- ส่งเสริมพัฒนาส่งเสริมอาชีพ
- งานสภาเด็กและเยาวชน

๑.๗ งานสาธารณสุขและสิ่งแวดล้อม

- งานควบคุมและจัดการคุณภาพสิ่งแวดล้อม
- งานสนับสนุนสาธารณสุขขั้นมูลฐาน
- งานอนามัยชุมชน
- งานป้องกันยาเสพติด
- งานสุขศึกษา

- งานควบคุมและป้องกันโรคติดต่อและไม่ติดต่อ
- งานกองทุนหลักประกันสุขภาพ
- งานบริการทางการแพทย์ฉุกเฉิน
- งานกองทุนระบบการดูแลระยะยาวด้านสาธารณสุขสำหรับผู้สูงอายุที่มีภาวะพึ่งพิง

(Long Term Care : LTC)

๑.๘ งานอื่นๆ ที่ไม่มีส่วนราชการได้รับผิดชอบ

๒. กองคลัง

มีหน้าที่ความรับผิดชอบเกี่ยวกับงานการจ่าย การรับ การนำส่งเงินการเก็บรักษาเงิน และเอกสารทางการเงิน การตรวจสอบใบสำคัญ ฎีกาเกี่ยวกับเงินเดือนค่าจ้าง ค่าตอบแทน เงินบำเหน็จ บำนาญ เงินอื่นๆ งานเกี่ยวกับการจัดทำงบประมาณ ฐานะทางการเงิน การจัดสรรเงินต่างๆ การจัดทำบัญชีทุกประเภท ทะเบียนคุมเงินรายได้และรายจ่ายต่างๆ การควบคุมการเบิกจ่าย งานทำงบทดลองประจำเดือน ประจำปี งานเกี่ยวกับการพัสดุขององค์การบริหารส่วนตำบล และงานอื่นๆ ที่เกี่ยวข้องและที่ได้รับมอบหมายโดยมีส่วนราชการภายในดังนี้

๒.๑ งานการเงินและงานการบัญชี

- งานรับ - เบิกจ่ายเงิน
- งานเก็บรักษาเงิน
- งานทะเบียนคุมการเบิกจ่ายเงิน
- งานรายงานเงิน/บัญชี
- งานตรวจสอบบัญชี

๒.๒ งานจัดเก็บและพัฒนารายได้

- งานพัฒนารายได้
- งานจัดเก็บภาษี ค่าธรรมเนียม ค่าเช่า
- ค่าน้ำประปา ค่าขยะ
- งานแผนที่ภาษีและทะเบียนทรัพย์สิน

๒.๓ งานทะเบียนทรัพย์สินและพัสดุ

- งานพัสดุ
- งานทะเบียนทรัพย์สิน

๒.๔ งานจดทะเบียนพาณิชย์

- การรับจดทะเบียนพาณิชย์/เปลี่ยนแปลง/จดทะเบียนเลิกประกอบพาณิชย์กิจ
- รายงานสถิติการจดทะเบียนพาณิชย์

๒.๕ งานบริหารการคลังและการควบคุมงบประมาณ

- งานทะเบียนคุมงบประมาณ
- งานตรวจสอบฎีกาและควบคุมงบประมาณ
- งานตรวจสอบเงินงบประมาณ รายได้รับ-รายจ่าย
- งานหนังสือ-สารบรรณ/โต้ตอบหนังสือราชการ

๓. กองช่าง

มีหน้าที่ความรับผิดชอบเกี่ยวกับการสำรวจ ออกแบบ การจัดทำข้อมูลทางด้านวิศวกรรม การจัดเก็บและทดสอบคุณภาพวัสดุ งานออกแบบและเขียนแบบ การตรวจสอบ การก่อสร้าง งานการควบคุมอาคารตามระเบียบกฎหมาย งานแผนการปฏิบัติ งานการก่อสร้างและซ่อมบำรุง การควบคุมการก่อสร้างและซ่อมบำรุง งานแผนงานด้านวิศวกรรมเครื่องจักรกล การรวบรวมประวัติติดตาม ควบคุมการปฏิบัติงานเครื่องจักรกล การควบคุม การบำรุงรักษาเครื่องจักรกลและยานพาหนะงานเกี่ยวกับแผนงานควบคุมเก็บรักษา การเบิกจ่ายวัสดุ อุปกรณ์ อะไหล่ น้ำมันเชื้อเพลิง และงานอื่นๆ ที่เกี่ยวข้องและที่ได้รับมอบหมาย โดยมีส่วนราชการภายในดังนี้

๓.๑ งานก่อสร้าง

- งานก่อสร้างและบูรณะซ่อมแซมถนน สะพาน และสิ่งก่อสร้างสาธารณะ ฯลฯ

๓.๒ งานออกแบบและควบคุมอาคาร

- งานประมาณราคา
- งานควบคุมการก่อสร้างอาคาร
- งานออกแบบและบริการข้อมูล

๓.๓ งานสาธารณูปโภค

- งานไฟฟ้าสาธารณะ
- งานกิจการประปา
- งานระบายน้ำ
- งานประสานสาธารณูปโภคอื่นๆ

๓.๔ งานผังเมือง

- งานควบคุมทางผังเมือง
- งานจัดรูปที่ดินและฟื้นฟูเมือง กำหนดแนวเขตที่สาธารณะ
- งานสำรวจพื้นที่
- งานการก่อสร้าง โดยได้รับอนุญาต ตาม พ.ร.บ.ควบคุมอาคาร พ.ศ.๒๕๒๒ และ

แก้ไขเพิ่มเติมฯ

- งานขุดดิน-ถมดิน ตาม พ.ร.บ.ขุดดินและถมดินดิน

๓.๕ งานรักษาความสะอาด

- งานบำรุงรักษาคลองท่อระบายน้ำ
- งานจัดเก็บขยะมูลฝอยและสิ่งแฉะล้อม
- งานกำจัดน้ำเสีย
- งานรักษาความสะอาดและขนถ่ายปฏิกูล

๓.๖ งานเครื่องจักรกล

- แผนงานการใช้เครื่องจักรกล
- งานรวบรวมประวัติ-ติดตามเครื่องจักรกล
- งานควบคุมและบำรุงรักษา
- งานควบคุมการใช้น้ำมันเชื้อเพลิง

๓.๗ งานธุรการ

- งานหนังสือ-สารบรรณ/โต้ตอบหนังสือราชการ
- งานควบคุมและเบิกจ่ายวัสดุต่างๆ

๔. กองการศึกษา ศาสนาและวัฒนธรรม

มีหน้าที่ความรับผิดชอบเกี่ยวกับการปฏิบัติงานทางการศึกษา เกี่ยวกับการจัดการศึกษาทุกระบบ ทุกระดับ การวางแผนการศึกษา ของมาตรฐานสถานศึกษา การจัดบริการส่งเสริมการศึกษา การใช้เทคโนโลยีทางการศึกษา การเสนอแนะเกี่ยวกับการศึกษา ส่งเสริมการวิจัย การวางโครงการ สำรอง เก็บรวบรวม ข้อมูล สถิติการศึกษา เพื่อนำไปประกอบการพิจารณากำหนดนโยบาย แผนงาน และแนวทางการปฏิบัติในการจัดการศึกษา การเผยแพร่การศึกษา ดังนี้

๔.๑ งานบริหารการศึกษา

- งานแผนการศึกษา
- งานการศึกษาปฐมวัย
- บริหารจัดการศูนย์พัฒนาเด็กเล็ก ส่งเสริมการพัฒนาเด็กวัย ๐ - ๓ ปี
- กำกับคุณภาพการจัดการศึกษาปฐมวัยให้เป็นไปตามมาตรฐานศูนย์เด็กเล็กน่ายุ่

ชั้นพื้นฐานของกรมอนามัย

๔.๒ งานส่งเสริมการศึกษา ศาสนา และวัฒนธรรม

- งานส่งเสริมและพัฒนาเด็กและเยาวชน
- งานกีฬาและนันทนาการ
- งานส่งเสริมสนับสนุนกิจกรรมทางศาสนา
- งานส่งเสริม ประเพณีศิลปวัฒนธรรม และประเพณีท้องถิ่น

๔.๓ งานธุรการ

- งานหนังสือ-สารบรรณ/โต้ตอบหนังสือราชการ ของกองการศึกษา
- งานรวบรวมข้อมูลและจัดทำแผนการศึกษา รวมถึงการตรวจสอบการปฏิบัติงาน

ตามแผนการติดตาม และการรายงาน

- งานเกี่ยวกับการเงิน ขออนุมัติจัดซื้อ-จัดจ้าง ของสถานศึกษา

บุคลากรฝ่ายการเมือง แยกเป็น

คณะผู้บริหาร ประกอบด้วย

ที่	ชื่อ - สกุล	ตำแหน่ง
๑	นายวิโรสิงห์ คชสิงห์	นายก อบต.ปากจั่น
๒	นายนิคม พิทักษ์ธรรมมณี	รองนายก อบต.ปากจั่น
๓	นายบุญรอง คลองเงิน	รองนายก อบต.ปากจั่น
๔	นายรัตนะ ธนบัตร	เลขานุการนายก อบต.ปากจั่น

สมาชิกสภาองค์การบริหารส่วนตำบลปากจั่น ประกอบด้วย

ที่	ชื่อ - สกุล	ตำแหน่ง
๑	นายวีระศักดิ์ แสงสิริไพบุลย์	ประธานสภา อบต.ปากจั่น
๒	นายอำพล คลองเงิน	รองประธานสภา อบต.ปากจั่น
๓	นายยงยุทธ ใจตรง	เลขานุการสภา อบต.ปากจั่น
๔	นายสุภงษ์ ภูทอง	สมาชิกสภา อบต.ปากจั่น ม.๑
๕	นายสีปกร กรสัจจา	สมาชิกสภา อบต.ปากจั่น ม.๑
๖	นายพงษ์พันธ์ ชูรัตน์	สมาชิกสภา อบต.ปากจั่น ม.๒
๗	นางมณฑา คชสิงห์	สมาชิกสภา อบต.ปากจั่น ม.๒
๘	นายศตวรรษ ตีรตุลยาพงศ์	สมาชิกสภา อบต.ปากจั่น ม.๔
๙	-ว่าง-	สมาชิกสภา อบต.ปากจั่น ม.๔
๑๐	นายประวี จันทร์สวี่	สมาชิกสภา อบต.ปากจั่น ม.๕
๑๑	นายสมพัฒน์ พิพรรณ	สมาชิกสภา อบต.ปากจั่น ม.๕
๑๒	นายธีระพงษ์ แก้วสกต	สมาชิกสภา อบต.ปากจั่น ม.๖
๑๓	นายสุทัศน์ คงทอง	สมาชิกสภา อบต.ปากจั่น ม.๖
๑๔	นายยงยุทธ ใจตรง	สมาชิกสภา อบต.ปากจั่น ม.๗
๑๕	-ว่าง-	สมาชิกสภา อบต.ปากจั่น ม.๗
๑๖	นายพัสพงศ์ ยิ่งยืน	สมาชิกสภา อบต.ปากจั่น ม.๘
๑๗	นายวัลลภ เยาวเลิศ	สมาชิกสภา อบต.ปากจั่น ม.๘
๑๘	นายมานิช พิทักษ์	สมาชิกสภา อบต.ปากจั่น ม.๙
๑๙	นายสุชาติ วรสิงห์	สมาชิกสภา อบต.ปากจั่น ม.๙
๒๐	นายบุญเลิศ เกษา	สมาชิกสภา อบต.ปากจั่น ม.๑๐
๒๑	นายพิรุณ ผิวพรรณ	สมาชิกสภา อบต.ปากจั่น ม.๑๐
๒๒	นายนิคม นนทรีย์	สมาชิกสภา อบต.ปากจั่น ม.๑๑

โครงสร้างและกระบวนการบริหารงานบุคคล

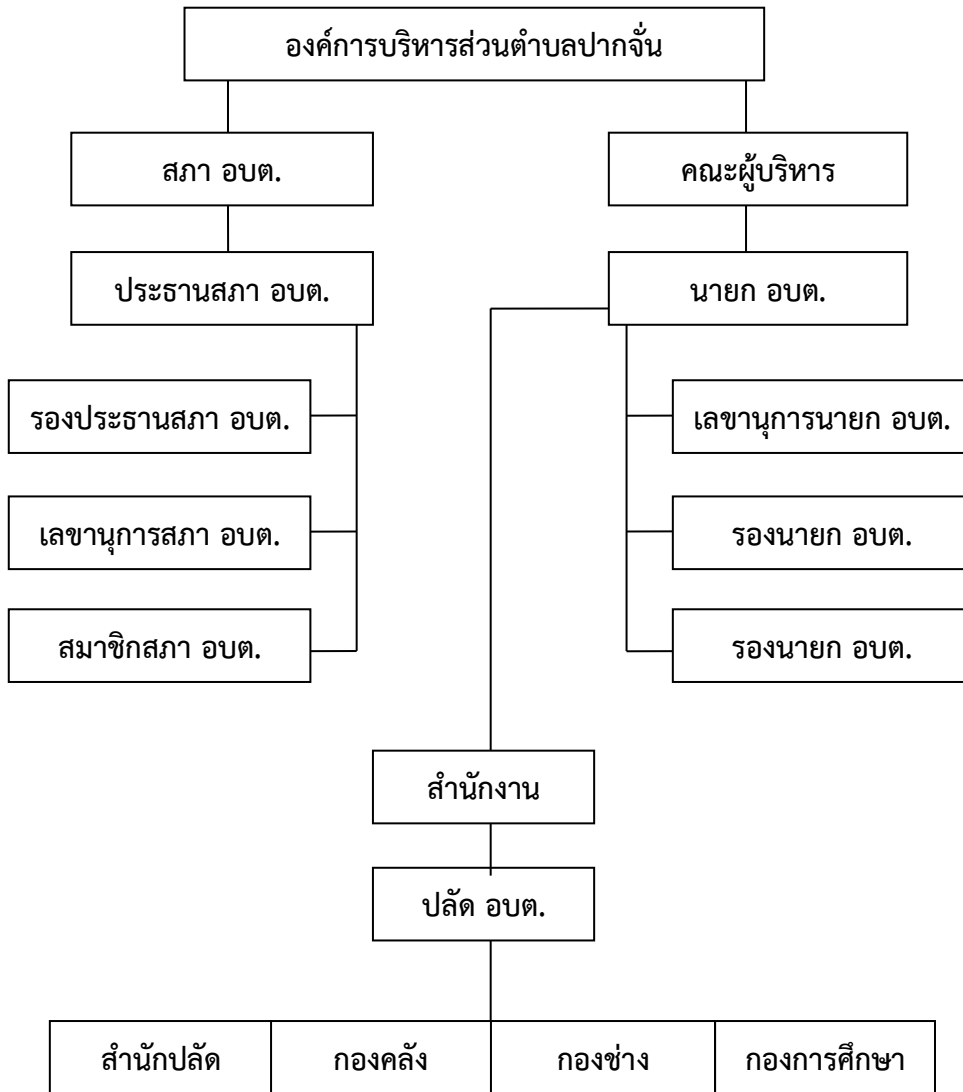

ส่วนที่ ๒

ยุทธศาสตร์องค์กรปกครองส่วนท้องถิ่น

๑. ความสัมพันธ์ระหว่างแผนพัฒนาระดับมหภาค

๑.๑ แผนยุทธศาสตร์ชาติ ๒๐ ปี (พ.ศ.๒๕๖๑-๒๕๘๐)

โดยที่รัฐธรรมนูญแห่งราชอาณาจักรไทย มาตรา ๖๕ กำหนดให้รัฐพึงจัดให้มียุทธศาสตร์ชาติเป็นเป้าหมายการพัฒนาประเทศอย่างยั่งยืน ตามหลักธรรมาภิบาลเพื่อใช้เป็นกรอบในการจัดทำแผนต่างๆให้สอดคล้องและบูรณาการกันเพื่อให้เกิดเป็นพลังผลักดันร่วมกันไปสู่เป้าหมายดังกล่าว โดยให้เป็นไปตามที่กำหนดในกฎหมายว่าด้วยการจัดทำยุทธศาสตร์ชาติ และต่อมาได้มีการตราพระราชบัญญัติการจัดทำยุทธศาสตร์ชาติ พ.ศ. ๒๕๖๐ มีผลบังคับใช้เมื่อวันที่ ๑ สิงหาคม ๒๕๖๐ โดยกำหนดให้มีการแต่งตั้งคณะกรรมการยุทธศาสตร์ชาติเพื่อรับผิดชอบในการจัดทำร่างยุทธศาสตร์ชาติ กำหนดวิธีการการมีส่วนร่วมของประชาชนในการจัดทำร่างยุทธศาสตร์ชาติ ในการติดตาม การตรวจสอบ และการประเมินผล รวมทั้งกำหนดมาตรการส่งเสริมและสนับสนุนให้ประชาชนทุกภาคส่วนดำเนินการให้สอดคล้องกับยุทธศาสตร์ชาติ

เพื่อให้เป็นไปตามที่กำหนดในพระราชบัญญัติการจัดทำ ยุทธศาสตร์ชาติ พ.ศ. ๒๕๖๐ คณะกรรมการยุทธศาสตร์ชาติได้แต่งตั้งคณะกรรมการจัดทำยุทธศาสตร์ชาติด้านต่างๆ รวม ๖ คณะอันประกอบด้วย คณะกรรมการจัดทำยุทธศาสตร์ชาติด้านความมั่นคง คณะกรรมการจัดทำยุทธศาสตร์ชาติด้านการสร้างความสามารถในการแข่งขัน คณะกรรมการจัดทำยุทธศาสตร์ชาติด้านการพัฒนาและเสริมสร้างศักยภาพทรัพยากรมนุษย์ คณะกรรมการจัดทำยุทธศาสตร์ชาติด้านการสร้างโอกาสและความเสมอภาคทางสังคม คณะกรรมการจัดทำยุทธศาสตร์ชาติด้านการสร้างการเติบโตบนคุณภาพชีวิตที่เป็นมิตรต่อสิ่งแวดล้อม และคณะกรรมการจัดทำยุทธศาสตร์ชาติด้านการปรับสมดุลและพัฒนาระบบการบริหารจัดการภาครัฐ เพื่อรับผิดชอบในการดำเนินการจัดทำร่างยุทธศาสตร์ชาติให้เป็นไปตามหลักเกณฑ์ วิธีการ และเงื่อนไขที่กำหนด ตลอดจนได้จัดให้มีการรับฟังความคิดเห็นของประชาชนและหน่วยงานของรัฐที่เกี่ยวข้องอย่างกว้างขวางเพื่อประกอบการพิจารณาจัดทำร่างยุทธศาสตร์ชาติตามที่กฎหมายกำหนดแล้ว

ยุทธศาสตร์ชาติ ๒๐ ปี (พ.ศ. ๒๕๖๑-๒๕๘๐) เป็นยุทธศาสตร์ชาติฉบับแรกของประเทศไทยตามรัฐธรรมนูญแห่งราชอาณาจักรไทย ซึ่งจะต้องนำไปสู่การปฏิบัติเพื่อให้ประเทศไทยบรรลุวิสัยทัศน์ “ประเทศไทยมีความมั่นคง มั่งคั่ง ยั่งยืน เป็นประเทศพัฒนาแล้ว ด้วยการพัฒนาตามหลักปรัชญาของเศรษฐกิจพอเพียง” ภายในช่วงเวลาดังกล่าว เพื่อความสุขของคนไทยทุกคน

สถานการณ์ แนวโน้ม วิสัยทัศน์ และเป้าหมายในการพัฒนาประเทศ

๑. บทนำ

การพัฒนาประเทศไทยนับตั้งแต่แผนพัฒนาเศรษฐกิจและสังคมแห่งชาติ ฉบับที่ ๑ เป็นต้นมาได้ส่งผลให้ประเทศมีการพัฒนาในทุกมิติ ทั้งในด้านเศรษฐกิจที่ประเทศไทยได้รับการยกระดับเป็นประเทศในกลุ่มบนของกลุ่มประเทศระดับรายได้ปานกลาง ในด้านสังคมที่มีการพัฒนาคุณภาพชีวิตของประชาชนส่งผลให้ประเทศไทยหลุดพ้นจากการเป็นประเทศยากจน และในด้านสิ่งแวดล้อมที่ประเทศไทยมีข้อได้เปรียบในความหลากหลายเชิงนิเวศ อย่างไรก็ตาม ประเทศไทยยังมีความท้าทายต่อการพัฒนาที่สำคัญ อาทิ อัตราการขยายตัวทางเศรษฐกิจในปี ๒๕๖๐ ที่ร้อยละ ๓.๙ ถือว่าอยู่ในระดับต่ำกว่าศักยภาพเมื่อเทียบกับร้อยละ ๖.๐ ต่อปีในช่วงเวลาเกือบ ๖ ทศวรรษที่ผ่านมา โดยมีสาเหตุหลักจากการชะลอตัวของการลงทุนภายในประเทศและสถานการณ์เศรษฐกิจโลกที่ยังไม่ฟื้นตัวได้เต็มที่โครงสร้างเศรษฐกิจไทย

ที่ยังไม่สามารถขับเคลื่อนด้วยนวัตกรรมได้อย่างเต็มประสิทธิภาพภาคบริการและภาคเกษตรมีผลิตภาพการผลิตในระดับต่ำ ขาดการนำเทคโนโลยีเข้ามาเพิ่มประสิทธิภาพในการผลิต ประกอบกับแรงงานไทยยังมีปัญหาเรื่องคุณภาพและสมรรถนะที่ไม่สอดคล้องกับความต้องการในการขับเคลื่อนการพัฒนาของประเทศ

นอกจากนั้น ศักยภาพและคุณภาพของประชากรไทยทุกช่วงวัยยังคงเป็นปัจจัยท้าทายสำคัญต่อการพัฒนาประเทศ แม้ว่าการเข้าถึงระบบบริการสาธารณสุข การศึกษา บริการสาธารณสุข โครงสร้างพื้นฐานต่างๆ และการคุ้มครองทางสังคมอื่น ๆ ของคนไทยมีความครอบคลุมเพิ่มมากขึ้น แต่ยังคงมีปัญหาเรื่องคุณภาพการให้บริการที่มีมาตรฐานแตกต่างกันระหว่างพื้นที่ ซึ่งเป็นหนึ่งในสาเหตุหลักที่ทำให้ประเทศไทยยังคงมีปัญหาความเหลื่อมล้ำในหลายมิติ ขณะที่ปัญหาด้านความยากจนยังคงเป็นประเด็นท้าทายในการยกระดับการพัฒนาประเทศให้ประชาชนมีรายได้สูงขึ้นและแก้ปัญหาความเหลื่อมล้ำอย่างยั่งยืน ขณะเดียวกันการวางกลยุทธ์ระยะยาวในการฟื้นฟู การใช้ และการรักษาทรัพยากรอย่างบูรณาการเพื่อการพัฒนาประเทศที่ผ่านมายังขาดความชัดเจน ส่งผลให้ทรัพยากรธรรมชาติและสิ่งแวดล้อมของประเทศยังมีปัญหาการใช้อย่างสิ้นเปลืองและเสื่อมโทรมลงอย่างรวดเร็ว

ทั้งนี้ ปัญหาดังกล่าวข้างต้นมีสาเหตุส่วนหนึ่งมาจากประสิทธิภาพการบริหารจัดการภาครัฐ การพัฒนาประเทศขาดความต่อเนื่องและความยืดหยุ่นในการตอบสนองต่อความต้องการและปัญหาของประชาชน ขณะที่ความมั่นคงภายในประเทศยังมีหลายประเด็นที่ต้องเสริมสร้างให้เกิดความเข้มแข็ง ลดความขัดแย้งทางความคิดและอุดมการณ์ที่มีรากฐานมาจากความเหลื่อมล้ำ ความไม่เสมอภาค การขาดความเชื่อมั่นในกระบวนการยุติธรรม และปัญหาการขาดเสถียรภาพทางการเมืองตลอดจนส่งเสริมคนในชาติให้ยึดมั่นสถาบันหลักเป็นศูนย์รวมจิตใจให้เกิดความรักและความสามัคคี

ในขณะเดียวกัน การเปลี่ยนแปลงโครงสร้างประชากรที่มีสัดส่วนประชากรวัยแรงงานและวัยเด็กที่ลดลงและประชากรสูงอายุที่เพิ่มขึ้นอย่างต่อเนื่อง จะเป็นปัจจัยเสี่ยงสำคัญที่จะทำให้การพัฒนาประเทศในมิติต่าง ๆ มีความท้าทายมากขึ้น ทั้งในส่วนของเสถียรภาพทางการเงินการคลังของประเทศในการจัดสวัสดิการเพื่อดูแลผู้สูงอายุที่เพิ่มสูงขึ้น การลงทุนและการออม การเจริญเติบโตทางเศรษฐกิจของประเทศ ความมั่นคงทางสังคม การบริหารจัดการทรัพยากรธรรมชาติอย่างยั่งยืนซึ่งจะเป็นประเด็นท้าทายต่อการขับเคลื่อนประเทศไปสู่การเป็นประเทศพัฒนาแล้ว

๒. ปัจจัยและแนวโน้มที่คาดว่าจะส่งผลต่อการพัฒนาประเทศ

แม้ว่าประเทศไทยจะมีตำแหน่งที่ตั้งที่สามารถเป็นศูนย์กลางในการเชื่อมโยงในภูมิภาคและเป็นประตูสู่เอเชีย แต่การที่มีอาณาเขตติดกับประเทศเพื่อนบ้านหลายประเทศ ทำให้ปัญหาด้านเขตแดนกับประเทศเพื่อนบ้านยังคงเป็นความท้าทายด้านความมั่นคงในอนาคต นอกจากนี้ ประเทศไทยยังคงต้องให้ความสำคัญกับปัญหาด้านความมั่นคงอื่น ๆ ที่มีความซับซ้อน ละเอียดอ่อน และมีความเชื่อมโยงกันหลายมิติ ที่อาจเป็นประเด็นท้าทายต่อการสร้างบรรยากาศความไว้วางใจระหว่างรัฐกับประชาชนและระหว่างประชาชนกับประชาชน ซึ่งรวมถึงการสร้างสามัคคีของคนในชาติที่จะนำไปสู่การแก้ปัญหาความขัดแย้งระหว่างกลุ่มประชากรไทยที่มีแนวคิดและความเชื่อที่แตกต่างกันอย่างยั่งยืน นอกจากนี้ การขยายอิทธิพลและการเพิ่มบทบาทของประชาคมมหาอำนาจ ที่อาจก่อให้เกิดการเปลี่ยนแปลงไปสู่ระบบหลายขั้วอำนาจ หรือเกิดการย้ายขั้วอำนาจทางเศรษฐกิจ ซึ่งอาจส่งผลกระทบต่อเสถียรภาพทางเศรษฐกิจของประเทศในอนาคต ขณะที่องค์กรที่ไม่ใช่รัฐ อาทิ องค์กรระหว่างประเทศ และบริษัทข้ามชาติ จะมีบทบาทมากขึ้นในการกำหนดกฎ ระเบียบ ทิศทางความสัมพันธ์และมาตรฐานสากลต่างๆ ทั้งในด้านความมั่นคง และเศรษฐกิจ รวมทั้งการรวมกลุ่มเศรษฐกิจและการเปิดเสรีในภูมิภาคที่นำไปสู่ความเชื่อมโยงในทุกระบบ อาจก่อให้เกิดความเสี่ยงด้านอาชญากรรมข้ามชาติและเศรษฐกิจนอกระบบ รวมทั้งปัญหา ยาเสพติด การค้ามนุษย์ และการลักลอบเข้าเมือง

ในทางกลับกัน ความเปลี่ยนแปลงจากโลกาภิวัตน์และความก้าวหน้าทางวิทยาศาสตร์และเทคโนโลยีที่ได้รับการพัฒนาอย่างก้าวกระโดดจะก่อให้เกิดนวัตกรรมอย่างพลิกผัน อาทิ เทคโนโลยีปัญญาประดิษฐ์ อินเทอร์เน็ตในทุกสิ่ง การวิเคราะห์ข้อมูลขนาดใหญ่ หุ่นยนต์และโดรน เทคโนโลยีพันธุกรรมสมัยใหม่ และเทคโนโลยีทางการเงิน ซึ่งตัวอย่างแนวโน้มการพัฒนาเทคโนโลยีอย่างก้าวกระโดดเหล่านี้ คาดว่าจะเป็นปัจจัยสนับสนุนหลักที่ช่วยทำให้เศรษฐกิจโลกและเศรษฐกิจไทยมีแนวโน้มที่จะกลับมาขยายตัวได้เข้มแข็งขึ้น แนวโน้มสำคัญที่จำเป็นต้องมีการติดตามอย่างใกล้ชิด อาทิ การรวมกลุ่มทางการค้าและการลงทุนที่จะมีความหลากหลายเพิ่มมากขึ้น การแข่งขันที่คาดว่าจะรุนแรงขึ้นในการเพิ่มผลิตภาพและสร้างความหลากหลายของสินค้าและบริการที่ตอบโจทย์รูปแบบชีวิตใหม่ๆ

นอกจากนี้ ประเทศไทยคาดว่าจะเข้าสู่การเป็นสังคมสูงวัยระดับสุดยอดในปี ๒๕๗๔ จะก่อให้เกิดโอกาสใหม่ๆ ในการตอบสนองความต้องการของกลุ่มผู้บริโภคสูงอายุที่จะมีสัดส่วนเพิ่มขึ้นอย่างต่อเนื่อง รวมทั้งการคาดการณ์ว่าครอบครัวไทยจะมีขนาดเล็กลงและมีรูปแบบที่หลากหลายมากขึ้น ประชากรในประเทศไทยจะมีช่วงอายุที่แตกต่างกันและจะมีกลุ่มคนช่วงอายุใหม่ๆ เพิ่มขึ้น ซึ่งจะส่งผลกระทบต่อทัศนคติและพฤติกรรมที่แตกต่างกัน ดังนั้น การเตรียมความพร้อมของประชากรให้มีคุณภาพและการนำเทคโนโลยีที่เหมาะสมมาใช้ในการผลิตและการบริการของประเทศจะเป็นความท้าทายสำคัญในระยะต่อไป

ในขณะเดียวกัน โครงสร้างประชากรที่เข้าสู่สังคมสูงวัย อาจทำให้เกิดความต้องการแรงงานต่างชาติเพิ่มมากขึ้นเพื่อทดแทนจำนวนแรงงานไทยที่ลดลง ซึ่งปัจจัยด้านการเปิดเสรีในภูมิภาคและความก้าวหน้าของการพัฒนาระบบคมนาคมขนส่งในภูมิภาคจะทำให้การเคลื่อนย้ายแรงงานและการย้ายถิ่นมีความสะดวกมากขึ้น และเป็นปัจจัยสำคัญที่จะทำให้เกิดการเคลื่อนย้ายประชากรเข้าออกประเทศเพิ่มมากขึ้น โดยเฉพาะในกลุ่มประชากรที่มีศักยภาพซึ่งมีแนวโน้มในการเคลื่อนย้ายไปเรียนหรือทำงานในทั่วทุกมุมโลกสูงขึ้น ทั้งนี้ การย้ายถิ่นส่วนใหญ่มีวัตถุประสงค์เพื่อแสวงหาโอกาสทางเศรษฐกิจที่ดีขึ้น จึงอาจจะเป็นไปได้ที่ประเทศไทยจะยังคงเป็นประเทศผู้รับของประชากรจากประเทศเพื่อนบ้านขณะที่ประชากรไทย โดยเฉพาะแรงงานทักษะอาจมีแรงจูงใจในการย้ายถิ่นไปยังประเทศที่มีระดับการพัฒนาที่ดีกว่า อาจทำให้การแย่งชิงแรงงานมีความรุนแรงมากขึ้น ซึ่งจะยิ่งทำให้เกิดความเสี่ยงต่อการเจริญเติบโตทางเศรษฐกิจและการเปลี่ยนแปลงของบริบทสังคมไทย

นอกจากนี้ ผลกระทบจากการเปลี่ยนแปลงสภาพภูมิอากาศคาดว่าจะมีความรุนแรงมากขึ้น ทั้งในเชิงความผันผวน ความถี่ และขอบเขตที่กว้างขวางมากขึ้น ซึ่งจะสร้างความเสียหายต่อชีวิตและทรัพย์สิน ระบบโครงสร้างพื้นฐานที่จำเป็น ตลอดจนระบบผลิตทางการเกษตรที่สัมพันธ์ต่อเนื่องกับความมั่นคงด้านอาหารและน้ำ ขณะที่ระบบนิเวศต่างๆ มีแนวโน้มเสื่อมโทรมลง และมีความเป็นไปได้ค่อนข้างสูงในการสูญเสียความสามารถในการรองรับความต้องการของมนุษย์ได้อย่างมีประสิทธิภาพอย่างไรก็ดี ระดับความรุนแรงของผลกระทบอันเกิดจากการเปลี่ยนแปลงภูมิอากาศโลกและความเสื่อมโทรมของระบบนิเวศต่าง ๆ ดังกล่าวที่แต่ละประเทศจะต้องเผชิญจะมีความแตกต่างกัน ทำให้การเป็นสังคมสีเขียวการรักษาและบริหารจัดการทรัพยากรธรรมชาติและสิ่งแวดล้อมอย่างบูรณาการจะได้รับความสำคัญและความสนใจจากนานาประเทศรวมทั้งประเทศไทยเพิ่มมากขึ้น พลังงานทดแทนและพลังงานทางเลือกรวมถึงการสร้างสมดุลความมั่นคงด้านพลังงานและอาหารมีแนวโน้มที่จะมีความสำคัญเพิ่มมากขึ้นกฎระเบียบและข้อตกลงด้านสิ่งแวดล้อมจะมีความเข้มข้นและเข้มงวดขึ้น โดยกรอบการพัฒนาตามข้อตกลงระหว่างประเทศต่างๆ ที่สำคัญ เช่น เป้าหมายการพัฒนาที่ยั่งยืน และบันทึกความตกลงปารีสจะได้รับการนำไปปฏิบัติอย่างจริงจังมากยิ่งขึ้น

แนวโน้มเหล่านี้จะก่อให้เกิดความท้าทายต่อการพัฒนาประเทศในหลายมิติ ทั้งในส่วนของ การจ้างงานและอาชีพ สาขาการผลิตและบริการใหม่ๆ ความมั่นคงของประเทศอันเกิดจากภัยคุกคามและความเสี่ยงด้านอื่นๆ ที่ซับซ้อนขึ้น อาชญากรรมไซเบอร์ รูปแบบการก่อสงครามที่ใช้เทคโนโลยี เป็นเครื่องมือ การเคลื่อนย้ายอย่างเสรีและรวดเร็วของผู้คน เงินทุน ข้อมูลข่าวสาร องค์ความรู้ เทคโนโลยี และสินค้าและบริการ การปรับตัวต่อการเปลี่ยนแปลงสภาพภูมิอากาศที่รวดเร็วและคาดการณ์ได้ยาก การเกิดขึ้นของโรคระบาด และโรคอุบัติใหม่ที่จะส่งผลให้การเฝ้าระวังด้านการสาธารณสุขในประเทศมีความสำคัญมากขึ้น อาจนำไปสู่ปัญหาความเหลื่อมล้ำที่ทวีความรุนแรงมากขึ้นได้ หากไม่มีมาตรการที่มีประสิทธิภาพในการป้องกันและรองรับผลกระทบต่างๆ ที่คาดว่าจะเกิดขึ้น ซึ่งรวมถึงการเตรียมความพร้อมเพื่อรองรับการเปลี่ยนแปลงทางเทคโนโลยีและนวัตกรรมแบบพลิกผันที่จะเกิดขึ้นอย่างรวดเร็วโดยเฉพาะอย่างยิ่งหากการเข้าถึงเทคโนโลยี โครงสร้างพื้นฐาน และองค์ความรู้สมัยใหม่มีระดับความแตกต่างกันระหว่างกลุ่มประชากรต่างๆ โดยการเปลี่ยนแปลงทางเทคโนโลยีและนวัตกรรมดังกล่าวจะส่งผลต่อทั้งการจ้างงานและอาชีพที่จะมีรูปแบบและลักษณะงานที่เปลี่ยนไป มีความต้องการแรงงานที่มีสมรรถนะสูงเพิ่มมากขึ้น หลายอาชีพอาจหายไปจากตลาดงานในปัจจุบันและบางอาชีพจะถูกทดแทนด้วยระบบอัตโนมัติ โดยเฉพาะอาชีพที่ต้องการทักษะระดับต่ำ ก่อให้เกิดความเครียดต่อความมั่นคงและคุณภาพชีวิตของประชาชนที่ปรับตัวไม่ทันหรือขาดความรู้และทักษะที่ทันกับยุคสมัยที่เปลี่ยนแปลงไปกระแสโลกาภิวัตน์ที่จะทำให้เกิดการพัฒนาขยายความเป็นเมือง วิถีชีวิตที่เปลี่ยนไปอย่างรวดเร็ว รวมทั้งการเปลี่ยนแปลงทางสภาพภูมิอากาศที่อาจจะมีผลกระทบรุนแรงยิ่งขึ้น ซึ่งปัจจัยทั้งหมดดังกล่าวจะส่งผลให้ปัญหาความยากจนและความเหลื่อมล้ำของประเทศมีความซับซ้อนมากยิ่งขึ้น

จากปัจจัยและแนวโน้มที่คาดว่าจะส่งผลกระทบต่อการพัฒนาประเทศไทยในมิติต่างๆ ข้างต้น เห็นได้ว่าบริบทและสภาพแวดล้อมทั้งภายในและภายนอกประเทศไทยมีแนวโน้มที่จะเปลี่ยนแปลงอย่างรวดเร็ว มีพลวัตสูง และมีความซับซ้อนหลากหลายมิติ ซึ่งจะส่งผลกระทบต่ออนาคตการพัฒนาประเทศไทยอย่างมาก ดังนั้น การพัฒนาประเทศไทยจึงจำเป็นต้องมียุทธศาสตร์การพัฒนาที่ครอบคลุมทุกมิติและทุกด้าน การพัฒนาที่เกี่ยวข้อง มีความร่วมมือในลักษณะประชารัฐจากภาคส่วนต่างๆ ในรูปแบบของหุ้นส่วนการพัฒนาที่เป็นการทำงานอย่างบูรณาการ เนื่องจากทุกมิติการพัฒนาที่มีความเกี่ยวข้องซึ่งกันและกัน โดยประเทศไทยจำเป็นต้องมีทรัพยากรมนุษย์ที่มีคุณภาพ มีความรู้ สมรรถนะ และทักษะที่สอดคล้องกับการเปลี่ยนแปลงต่างๆ สามารถรู้เท่าทันและปรับตัวให้สามารถดำเนินชีวิตได้อย่างมีความสุข มีอาชีพที่มั่นคง สร้างรายได้ ท่ามกลางความเปลี่ยนแปลงกฎเกณฑ์และกติกาใหม่ๆ และมาตรฐานที่สูงขึ้น โดยเฉพาะในโลกที่มีการเปลี่ยนแปลงอย่างรวดเร็วซึ่งจำเป็นต้องมีการพัฒนาระบบและปัจจัยส่งเสริมต่าง ๆ ที่เกี่ยวข้องไปพร้อมกัน ทั้งในส่วนของระบบการเรียนการสอน และการพัฒนาทักษะฝีมือที่สอดคล้องกันกับการพัฒนาของคนในแต่ละช่วงวัย ระบบบริการสาธารณสุข โครงสร้างพื้นฐาน รวมทั้งการให้ความสำคัญกับการส่งเสริมเทคโนโลยีและนวัตกรรม เพื่อให้ประเทศไทยสามารถยกระดับเป็นเจ้าของเทคโนโลยีและนวัตกรรมก้าวทันโลก จากการต่อยอดการพัฒนาบนพื้นฐานนโยบายไทยแลนด์ ๔.๐ ส่งผลให้เกิดการสร้างห่วงโซ่มูลค่าทางเศรษฐกิจในทั้งภาคอุตสาหกรรม ภาคเกษตรและภาคบริการ กระจายผลประโยชน์จากการพัฒนา ลดปัญหาความเหลื่อมล้ำ และนำไปสู่การเสริมสร้างคุณภาพชีวิตของประชาชนทุกภาคส่วน

นอกจากนี้ ประเทศไทยต้องให้ความสำคัญกับการสร้างสมดุลความมั่นคงด้านพลังงานและอาหาร การรักษาไว้ซึ่งความหลากหลายเชิงนิเวศ การส่งเสริมการดำเนินชีวิตและธุรกิจ และการพัฒนาและขยายความเป็นเมืองที่เติบโตอย่างต่อเนื่องที่เป็นมิตรต่อสิ่งแวดล้อม พร้อมกับการมีข้อกำหนดของรูปแบบ

และกฎเกณฑ์ที่เกี่ยวข้องกับลักษณะการใช้พื้นที่ที่ชัดเจน ขณะที่การพัฒนาโครงสร้างพื้นฐานและระบบโลจิสติกส์ กฎหมาย ระบบภาษีต้องมีกลยุทธ์การพัฒนาที่สามารถอำนวยความสะดวกและส่งเสริมให้ประเทศมีศักยภาพการแข่งขันที่สูงขึ้น และสามารถใช้จ่ายแข่งขันในเรื่องตำแหน่งที่ตั้งทางภูมิศาสตร์ของประเทศให้เกิดประโยชน์ต่อการพัฒนาประเทศมากขึ้น รวมทั้งให้ความสำคัญของการรวมกลุ่มความร่วมมือกับนานาประเทศในระดับภูมิภาคและระดับโลก เพื่อกระชับและสร้างสัมพันธ์ไมตรี เสริมสร้างความสัมพันธ์ทางการทูต ซึ่งจะก่อให้เกิดการสร้างพลังทางเศรษฐกิจและรักษาความมั่นคงของประเทศ โดยจำเป็นต้องสร้างความพร้อมในการที่จะยกระดับมาตรฐานและมีการปฏิบัติให้เป็นไปตามระเบียบกติกาสากลในด้านต่างๆ ขณะเดียวกันประเทศไทยจำเป็นต้องเร่งให้มีการปฏิรูประบบราชการและการเมืองเพื่อให้เกิดการบริหารราชการที่ดีและมีเสถียรภาพทางการเมือง มีการส่งเสริมคนในชาติให้ยึดมั่นสถาบันหลักเป็นศูนย์รวมจิตใจเพื่อให้เกิดความรักความสามัคคี และลดความขัดแย้งภายในประเทศ โดยที่นโยบายการพัฒนาต่างๆ จำเป็นต้องคำนึงถึงความสอดคล้องกับโครงสร้างและลักษณะพฤติกรรมของประชากรที่อาจจะมีความแตกต่างจากปัจจุบันมากขึ้น

ดังนั้น ภายใต้เงื่อนไขโครงสร้างประชากร โครงสร้างเศรษฐกิจ สภาพสังคม สภาพภูมิอากาศ สิ่งแวดล้อม และปัจจัยการพัฒนาต่างๆ ที่เกี่ยวข้อง ส่งผลให้ประเทศไทยจำเป็นต้องมีการวางแผนการพัฒนาที่รอบคอบและครอบคลุม อย่างไรก็ตาม หลายประเด็นพัฒนาเป็นเรื่องที่ต้องใช้ระยะเวลาในการดำเนินงานเพื่อให้เกิดการปรับตัวซึ่งจะต้องหยั่งรากลึกลงไปถึงการเปลี่ยนแปลงในเชิงโครงสร้างการขับเคลื่อนการพัฒนาให้ประเทศเจริญก้าวหน้าไปในอนาคตจึงจำเป็นต้องกำหนดวิสัยทัศน์ในระยะยาวที่ต้องบรรลุ พร้อมทั้งแนวยุทธศาสตร์หลักในด้านต่างๆ เพื่อเป็นกรอบในการขับเคลื่อนการพัฒนาอย่างบูรณาการบนพื้นฐานประชาธิปไตยอย่างกระตือรือร้นและจุดเด่นของประเทศ และปรับปรุงแก้ไขจุดอ่อนและจุดด้อยต่าง ๆ อย่างเป็นระบบ โดยยุทธศาสตร์ชาติจะเป็นเป้าหมายใหญ่ในการขับเคลื่อนประเทศ และถ่ายทอดไปสู่แผนในระดับอื่น ๆ เพื่อนำไปสู่การปฏิบัติทั้งในระดับยุทธศาสตร์ ภารกิจและพื้นที่ ซึ่งรวมถึงพื้นที่พิเศษต่างๆ อาทิ เขตเศรษฐกิจพิเศษชายแดน เขตพัฒนาพิเศษภาคตะวันออกเพื่อให้เกิดการพัฒนาประเทศสามารถดำเนินการได้อย่างมั่นคง มั่งคั่ง และ ยั่งยืน

๓. วิสัยทัศน์

“ประเทศไทยมีความมั่นคง มั่งคั่ง ยั่งยืน เป็นประเทศพัฒนาแล้ว ด้วยการพัฒนาตามหลักปรัชญาของเศรษฐกิจพอเพียง”

อนาคตประเทศไทย ปี 2579 : ร่วมมือกันขับเคลื่อนประเทศให้ก้าวไปสู่.....



เศรษฐกิจและสังคมไทย
มีการพัฒนาอย่างมั่นคงและยั่งยืน



เศรษฐกิจและสังคมพัฒนา
อย่างเป็นมิตรกับสิ่งแวดล้อม



สังคมไทยเป็นสังคมที่เป็นธรรม
มีความเหลื่อมล้ำน้อย

ประเทศไทยมีบทบาท
สำคัญในเวทีระดับ
ภูมิภาคและระดับโลก



ระบบเศรษฐกิจมีความเป็นชาติการค้า
บนฐานการขยายตัวของอุตสาหกรรมแห่งอนาคต การท่องเที่ยวตลาดคุณภาพ
การบริหารคุณภาพ การค้าส่งค้าปลีก และเศรษฐกิจดิจิทัลที่เข้มข้น



ระบบการบริหารภาครัฐมีขนาดเล็ก มีประสิทธิภาพ ทันสมัย
รับผิดชอบ โปร่งใส ตรวจสอบได้และประชาชนมีส่วนร่วม



คนไทยในอนาคตเป็นมนุษย์ที่สมบูรณ์ เป็นพลเมืองที่
สามารถเรียนรู้ได้ด้วยตัวเอง เป็นพลเมืองที่ตื่นรู้ มีจิตสาธารณะ
และทำประโยชน์ต่อส่วนรวม เป็นพลเมืองไทย พลเมือง
อาเซียน และพลเมืองโลก



กรอบยุทธศาสตร์ชาติระยะ ๒๐ ปี (พ.ศ. ๒๕๖๑ – ๒๕๘๐)

เพื่อให้บรรลุวิสัยทัศน์ “ประเทศไทยมีความมั่นคง มั่งคั่ง ยั่งยืน เป็นประเทศพัฒนาแล้ว ด้วยการพัฒนา ตามปรัชญาของเศรษฐกิจพอเพียง” นาไปสู่การพัฒนาให้คนไทยมีความสุข และตอบสนองต่อการบรรลุ ซึ่งผลประโยชน์แห่งชาติ ในการที่จะพัฒนาคุณภาพชีวิต สร้างรายได้ระดับสูง เป็นประเทศพัฒนาแล้ว และสร้างความสุขของคนไทย สังคมมีความมั่นคง เสมอภาคและ เป็นธรรม ประเทศสามารถแข่งขันได้ในระบบเศรษฐกิจ “มั่งคั่ง”

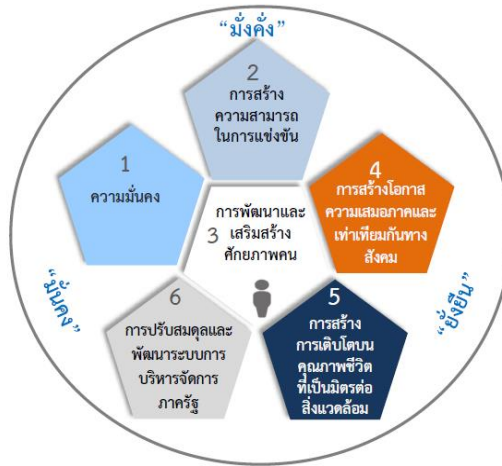

กรอบแนวทางที่สำคัญของยุทธศาสตร์ชาติระยะ ๒๐ ปี

๑. ด้านความมั่นคง

(๑) เสริมสร้างความมั่นคงของสถาบันหลักและการปกครองระบอบ ประชาธิปไตยอันมีพระมหากษัตริย์ทรงเป็นประมุข

(๒) ปฏิรูปกลไกการบริหารประเทศและพัฒนาความมั่นคงทางการ เมือง ขจัดคอร์รัปชัน สร้างความเชื่อมั่นในกระบวนการยุติธรรม

(๓) การรักษาความมั่นคงภายในและความสงบเรียบร้อยภายใน ตลอดจนการบริหารจัดการความมั่นคงชายแดนและชายฝั่งทะเล

(๔) การพัฒนาระบบ กลไก มาตรการและความร่วมมือระหว่าง ประเทศทุกระดับ และรักษาคุณภาพความสัมพันธ์กับประเทศ มหาอำนาจ เพื่อป้องกันและแก้ไขปัญหาความมั่นคงรูปแบบใหม่

(๕) การพัฒนาเสริมสร้างศักยภาพการป้องกันประเทศ การรักษาความสงบเรียบร้อยภายในประเทศ สร้างความร่วมมือกับ ประเทศเพื่อนบ้านและมิตรประเทศ

(๖) การพัฒนาระบบการเตรียมพร้อมแห่งชาติและระบบบริหาร จัดการภัยพิบัติ รักษาความมั่นคงของฐานทรัพยากรธรรมชาติ สิ่งแวดล้อม

(๗) การปรับกระบวนการทำงานของกลไกที่เกี่ยวข้องจากแนวตั้งสู่ แนวระนาบมากขึ้น

๒. ด้านการสร้างความสามารถในการแข่งขัน

(๑) การพัฒนาสมรรถนะทางเศรษฐกิจ ส่งเสริมการค้า การลงทุน พัฒนาสู่ชาติการค้า

(๒) การพัฒนาภาคการผลิตและบริการ เสริมสร้างฐานการผลิตเข้มแข็ง ยั่งยืน และส่งเสริมเกษตรกรรายย่อยสู่เกษตรยั่งยืนเป็นมิตรกับ สิ่งแวดล้อม

(๓) การพัฒนาผู้ประกอบการและเศรษฐกิจชุมชน พัฒนาทักษะ ผู้ประกอบการ ยกระดับผลิตภาพแรงงานและพัฒนา SMEs สู่สากล

(๔) การพัฒนาพื้นที่เศรษฐกิจพิเศษและเมือง พัฒนาเขตเศรษฐกิจพิเศษ ชายแดน และพัฒนาระบบเมืองศูนย์กลางความเจริญ

(๕) การลงทุนพัฒนาโครงสร้างพื้นฐาน ด้านการขนส่ง ความมั่นคงและพลังงาน ระบบเทคโนโลยีสารสนเทศ และการวิจัย และพัฒนา

(๖) การเชื่อมโยงกับภูมิภาคและเศรษฐกิจโลก สร้างความเป็นหุ้นส่วน การพัฒนากับนานาชาติ ประเทศ ส่งเสริมให้ไทยเป็นฐานของการประกอบ ธุรกิจ ฯลฯ

๓. ด้านการพัฒนาและเสริมสร้างศักยภาพคน

(๑) พัฒนาศักยภาพคนตลอดช่วงชีวิต

(๒) การยกระดับการศึกษาและการเรียนรู้ให้มีคุณภาพเท่าเทียมและทั่วถึง

(๓) ปลูกฝังระเบียบวินัย คุณธรรม จริยธรรม ค่านิยมที่พึงประสงค์

(๔) การสร้างเสริมให้คนมีสุขภาพที่ดี

(๕) การสร้างความอยู่ดีมีสุขของครอบครัวไทย

๔. ด้านการสร้างโอกาสความเสมอภาค และเท่าเทียมกันทางสังคม

(๑) สร้างความมั่นคงและการลดความเหลื่อมล้ำทางเศรษฐกิจและสังคม

(๒) พัฒนาระบบบริการและระบบบริหารจัดการสุขภาพ

(๓) มีสภาพแวดล้อมและนวัตกรรมที่เอื้อต่อการดำรงชีวิตในสังคมสูงวัย

(๔) สร้างความเข้มแข็งของสถาบันทางสังคม ทunesทางวัฒนธรรมและ ความเข้มแข็งของชุมชน

(๕) พัฒนาการสื่อสารมวลชนให้เป็นกลไกในการสนับสนุนการพัฒนา

๕. ด้านการสร้างการเติบโตบนคุณภาพชีวิตที่เป็นมิตรกับสิ่งแวดล้อม

(๑) จัดระบบอนุรักษ์ ฟื้นฟูและป้องกันการทำลาย ทรัพยากรธรรมชาติ

(๒) วางระบบบริหารจัดการน้ำมีประสิทธิภาพทั้ง ๒๕ ลุ่มน้ำ เน้นการปรับระบบการบริหารจัดการอุทกภัย อย่างบูรณาการ

(๓) การพัฒนาและใช้พลังงานที่เป็นมิตรกับสิ่งแวดล้อม

(๔) การพัฒนาเมืองอุตสาหกรรมเชิงนิเวศและเมืองที่เป็น มิตรกับสิ่งแวดล้อม

(๕) การร่วมลดปัญหาโลกร้อนและปรับตัวให้พร้อมกับการ เปลี่ยนแปลงสภาพภูมิอากาศ

(๖) การใช้เครื่องมือทางเศรษฐศาสตร์และนโยบายการคลัง เพื่อสิ่งแวดล้อม

๖. ด้านการปรับสมดุลและพัฒนา ระบบการบริหารจัดการภาครัฐ

(๑) การปรับปรุงโครงสร้าง บทบาท ภารกิจของหน่วยงาน ภาครัฐ ให้มีขนาดที่เหมาะสม

(๒) การวางระบบบริหารราชการแบบบูรณาการ

(๓) การพัฒนาระบบบริหารจัดการกำลังคนและพัฒนา บุคลากรภาครัฐ

(๔) การต่อต้านการทุจริตและประพฤติมิชอบ

(๕) การปรับปรุงกฎหมายและระเบียบต่างๆ

(๖) ให้ทันสมัย เป็นธรรมและเป็นสากล

(๗) พัฒนาระบบการให้บริการประชาชนของหน่วยงานภาครัฐ

(๘) ปรับปรุงการบริหารจัดการรายได้และรายจ่ายของภาครัฐ

การพัฒนาตามแผนพัฒนาเศรษฐกิจและสังคมแห่งชาติ ฉบับที่ ๑๒ (พ.ศ.๒๕๖๐-๒๕๖๔)

มีหลักการมุ่งพัฒนาภายใต้หลักปรัชญาของเศรษฐกิจพอเพียงและขับเคลื่อนให้บังเกิดผลในทางปฏิบัติที่ชัดเจนยิ่งขึ้นในทุกระดับ ยึดคนเป็นศูนย์กลางของการพัฒนาให้ความสำคัญกับการสร้างกระบวนการมีส่วนร่วมของทุกภาคส่วนในสังคม

วิสัยทัศน์การพัฒนาประเทศ

“มั่นคง มั่งคั่ง และยั่งยืน” นำไปสู่การพัฒนาให้คนไทยมีความสุขภายใต้หลัก “ปรัชญาของเศรษฐกิจพอเพียง” และตอบสนองต่อการบรรลุซึ่งผลประโยชน์แห่งชาติ ในการที่จะพัฒนาคุณภาพชีวิต สร้างรายได้ระดับสูงหลุดพ้นจากรายได้ปานกลาง และสร้างความสุขของคนไทยสังคมมีความมั่นคง เสมอภาคและเป็นธรรม ประเทศสามารถแข่งขันได้ในระบบเศรษฐกิจ

ความมั่นคง

- การมีความมั่นคงปลอดภัยจากภัยและการเปลี่ยนแปลง ทั้งภายในประเทศและภายนอกประเทศในทุกระดับ ทั้งระดับประเทศ สังคม ชุมชน ครัวเรือน และปัจเจกบุคคล
- ความมั่นคงในทุกมิติ ทั้งมิติเศรษฐกิจ สังคม สิ่งแวดล้อม และการเมือง
- ประเทศมีความมั่นคงในเอกราชและอธิปไตย มีสถาบันชาติ ศาสนา พระมหากษัตริย์ที่เข้มแข็ง เป็นศูนย์กลาง และเป็นที่ยึดเหนี่ยวจิตใจของประชาชน
- ระบบการเมืองที่มั่นคงเป็นกลไกที่นำไปสู่การบริหาร ประเทศที่ต่อเนื่องและโปร่งใสตามหลักธรรมาภิบาล สังคมมีความปรองดองและความสามัคคี สามารถผนึกกำลังเพื่อพัฒนา ประเทศ ชุมชนมีความเข้มแข็ง ครอบครัวมีความอบอุ่น
- ความมั่นคงของอาหาร พลังงาน และน้ำ ประชาชน มีความมั่นคงในชีวิต มีงานและรายได้ที่มั่นคงพอเพียงกับ การดำรงชีวิต มีที่อยู่อาศัยและความปลอดภัยในชีวิตทรัพย์สิน

ความมั่นคง

- ประเทศไทยมีการขยายตัวของเศรษฐกิจอย่างต่อเนื่อง จนเข้าสู่กลุ่มประเทศรายได้สูงความเหลื่อมล้ำของการพัฒนาลดลง ประชากรได้รับผลประโยชน์จากการพัฒนาอย่างเท่าเทียมกันมากขึ้น
- เศรษฐกิจมีความสามารถในการแข่งขันสูง สามารถสร้างรายได้ทั้งจากภายในและภายนอกประเทศ สร้างฐานเศรษฐกิจและสังคมแห่งอนาคต และเป็นจุดสำคัญของการเชื่อมโยงในภูมิภาคทั้งการคมนาคมขนส่ง การผลิต การค้า การลงทุน และการทำธุรกิจ มีบทบาทสำคัญในระดับภูมิภาคและระดับโลก เกิดสายสัมพันธ์ทางเศรษฐกิจและการค้าอย่างมีพลัง
- ความสมบูรณ์ในทุนที่จะสามารถสร้างการพัฒนาต่อเนื่อง ได้แก่ ทุนมนุษย์ ทุนทางปัญญา ทุนทางการเงิน ทุนที่เป็นเครื่องมือเครื่องจักร ทุนทางสังคมและทุนทรัพยากรธรรมชาติและสิ่งแวดล้อม

ความยั่งยืน

- การพัฒนาที่สามารถสร้างความเจริญ รายได้ และคุณภาพชีวิตของประชาชนให้เพิ่มขึ้นอย่างต่อเนื่อง ซึ่งเป็นการเจริญเติบโตของเศรษฐกิจที่ไม่ใช้ทรัพยากรธรรมชาติเกินพอดี ไม่สร้างมลภาวะต่อสิ่งแวดล้อม จนเกินความสามารถในการรองรับและเยียวยาของระบบนิเวศน์
- การผลิตและการบริโภคเป็นมิตรกับสิ่งแวดล้อม และสอดคล้องกับกฎระเบียบของประชาคมโลกซึ่งเป็นที่ยอมรับร่วมกัน ความอุดมสมบูรณ์ของทรัพยากรธรรมชาติและสิ่งแวดล้อมมีคุณภาพชีวิตดีขึ้น คนมีความรับผิดชอบต่อสังคม มีความเอื้ออาทร เสียสละเพื่อผลประโยชน์ส่วนรวม
- มุ่งผลประโยชน์ส่วนรวมอย่างยั่งยืน ให้ความสำคัญกับการมีส่วนร่วมของประชาชนทุกภาคส่วนในสังคมยึดถือและปฏิบัติตามปรัชญาของเศรษฐกิจพอเพียงเพื่อการพัฒนาในระดับอย่างสมดุล มีเสถียรภาพและยั่งยืน

ประเด็นยุทธศาสตร์การพัฒนาของแผนพัฒนาฯ ฉบับที่ ๑๒

สศช. ได้นำความคิดเห็นจากการประชุมประจำปี ๒๕๕๘ ของ สศช. มาประมวลและยกร่างแนวคิดยุทธศาสตร์ และนำเสนอต่อคณะกรรมการจัดทำแผนพัฒนาฯ ฉบับที่ ๑๒ ครั้งที่ ๕/๒๕๕๘ เมื่อวันที่ ๑๙ ตุลาคม ๒๕๕๘ และคณะกรรมการพัฒนาเศรษฐกิจและสังคมแห่งชาติ ครั้งที่ ๑๑/๒๕๕๘ เมื่อวันที่ ๔ พฤศจิกายน ๒๕๕๘ ซึ่งที่ประชุมได้เห็นชอบยุทธศาสตร์ของแผนพัฒนาฯ ฉบับที่ ๑๒ ซึ่งประกอบด้วย ๑๐ ยุทธศาสตร์ ดังนี้

๑. ยุทธศาสตร์การเสริมสร้างและพัฒนาศักยภาพทุนมนุษย์ พัฒนาคอนทุกช่วงวัยให้คนไทยเป็นคนดี คนเก่ง มีระเบียบวินัย และมีคุณภาพชีวิตที่ดี โดยเฉพาะการพัฒนาและดูแลผู้สูงอายุที่มีสัดส่วนสูงขึ้นไปในสังคมสูงวัยทั้งการสร้างงานที่เหมาะสม การฟื้นฟูและดูแลสุขภาพเพื่อชะลอความทุพพลภาพและโรคเรื้อรัง การสร้างสภาพแวดล้อมและนวัตกรรมที่เอื้อต่อสังคมสูงวัย มุ่งเน้นการพัฒนาศักยภาพคนเพื่อเป็นฐานการเพิ่มขีดความสามารถในการแข่งขันของประเทศและรองรับการลดลงของขนาดกำลังแรงงาน โดยการยกระดับคุณภาพการศึกษาและการเรียนรู้สอดคล้องกับการเรียนรู้ในศตวรรษที่ ๒๑ การป้องกันและควบคุมปัจจัยทางสังคมที่กำหนดสุขภาพเพื่อสร้างสุขภาวะที่ดี การสร้างความอยู่ดีมีสุขให้ครอบครัวไทย รวมทั้งการเสริมสร้างบทบาทของสถาบันทางสังคมและทุนทางวัฒนธรรมในการส่งเสริมคุณธรรมจริยธรรมในสังคม

๒. ยุทธศาสตร์การสร้างความเป็นธรรมลดความเหลื่อมล้ำในสังคม มุ่งเน้นการลดความเหลื่อมล้ำในทุกมิติเพื่อสร้างความปลอดภัยในสังคม การสร้างโอกาสให้ทุกคนในสังคมไทยสามารถเข้าถึงทรัพยากรแหล่งทุนในการประกอบอาชีพ เพื่อยกระดับรายได้และขับเคลื่อนเศรษฐกิจฐานราก การเข้าถึงบริการทางสังคมของรัฐอย่างมีคุณภาพ ทั้งถึงและเป็นธรรม อาทิการสร้างโอกาสการเข้าถึงการศึกษาและการเรียนรู้เพื่อพัฒนาคอนได้อย่างเต็มศักยภาพ สามารถประกอบอาชีพและดำรงชีวิตได้โดยมีความใฝ่รู้และทักษะที่เหมาะสม เน้นการเรียนรู้เพื่อสร้างสัมมาชีพในพื้นที่ การจัดรูปแบบบริการสุขภาพและสวัสดิการทางสังคมขั้นพื้นฐานที่จำเป็นและเหมาะสมตามตามกลุ่มเป้าหมาย การพัฒนาระบบบริการสาธารณสุขให้มีคุณภาพและมีช่องทางการเข้าถึงที่หลากหลาย รวมทั้งการพัฒนาระบบยุติธรรมชุมชน การเพิ่มศักยภาพกองทุนยุติธรรม เพื่อสร้างโอกาสการเข้าถึงกระบวนการยุติธรรมอย่างเสมอภาค ซึ่งนำไปสู่การลดความยากจนและความเหลื่อมล้ำอันจะนำไปสู่การลดความขัดแย้งในสังคมไทย

๓. ยุทธศาสตร์การสร้างความเข้มแข็งทางเศรษฐกิจและแข่งขันได้อย่างยั่งยืน ให้ความสำคัญกับการบริหารจัดการนโยบายการคลังโดยรวมถึงการปฏิรูปภาษีทั้งระบบ เพื่อรักษาเสถียรภาพและเพิ่มประสิทธิภาพของเศรษฐกิจ การปรับโครงสร้างทั้งห่วงโซ่คุณค่าในภาคเกษตร อุตสาหกรรม บริการ การลงทุน เพื่อต่อยอดการสร้างมูลค่าเพิ่มของสาขาการผลิตและบริการที่เป็นฐานการเติบโตทางเศรษฐกิจในปัจจุบันพร้อมทั้งวางรากฐานการพัฒนาทุนมนุษย์ องค์กรความรู้ เทคโนโลยีและนวัตกรรม รวมทั้งกฎระเบียบเพื่อสร้างความเข้มแข็งของสาขาการผลิตและบริการใหม่ และเศรษฐกิจดิจิทัลภายใต้เงื่อนไขการรักษาสิ่งแวดล้อมและการใช้ประโยชน์จากศักยภาพของพื้นที่ โดยเฉพาะภาคการผลิตและบริการที่มีศักยภาพที่จะเป็นฐานสำคัญสำหรับการพัฒนาประเทศในอนาคต เช่น อุตสาหกรรมแปรรูปเกษตรและอาหาร อุตสาหกรรมและบริการสร้างสรรค์ อุตสาหกรรมบนฐานชีวภาพ อุตสาหกรรมอากาศยาน อุตสาหกรรมระบบราง อุตสาหกรรมหุ่นยนต์ ธุรกิจบริการสุขภาพ ธุรกิจบริการทางการเงิน ธุรกิจการจัดประชุมและนิทรรศการนานาชาติ ธุรกิจภาพยนตร์ การศึกษานานาชาติ ธุรกิจที่เกี่ยวข้องกับการท่องเที่ยว ศูนย์ปฏิบัติการประจำภูมิภาค เป็นต้น ทั้งนี้โดยจะให้ความสำคัญกับรูปแบบการพัฒนาในรูปแบบคลัสเตอร์การสร้างเชื่อมโยงการผลิตและบริการ การพัฒนา SMEs และการสร้างผู้ประกอบการและเกษตรกรรุ่นใหม่ รวมถึงการสร้างศักยภาพของลูกหลานเกษตรกร โดยจะต้องพัฒนาปัจจัยพื้นฐานเชิงยุทธศาสตร์ทั้งทุนมนุษย์ โครงสร้างพื้นฐาน การพัฒนาวิทยาศาสตร์ เทคโนโลยีและนวัตกรรม การบริหารจัดการ และการปรับปรุงกฎระเบียบเพื่อเอื้ออำนวยความสะดวกต่อการค้า การลงทุน เพื่อรองรับการพัฒนาประเทศสู่ความเป็นชาติการค้า อันจะเป็นการสนับสนุนให้เศรษฐกิจในภาพรวมขยายตัวได้ไม่ต่ำกว่าร้อยละ ๕ ซึ่งเป็นปฐมบทของการขับเคลื่อนเศรษฐกิจไทยเข้าสู่การเป็นประเทศรายได้สูงที่มีการพัฒนาที่ยั่งยืนภายใต้กรอบยุทธศาสตร์ชาติในระยะยาว

๔. ยุทธศาสตร์การเติบโตที่เป็นมิตรกับสิ่งแวดล้อมเพื่อพัฒนาอย่างยั่งยืน มุ่งอนุรักษ์ฟื้นฟูสร้างความมั่นคงของฐานทรัพยากรธรรมชาติและสิ่งแวดล้อม สร้างสมดุลระหว่างการอนุรักษ์และการใช้ประโยชน์อย่างยั่งยืนและเป็นธรรม บริหารจัดการน้ำให้มีประสิทธิภาพ ภายใต้ยุทธศาสตร์การบริหารจัดการทรัพยากรน้ำ แก้ไขปัญหาวิกฤตสิ่งแวดล้อมโดยเร่งรัดแก้ไขปัญหาการตัดการขยะลดก๊าซเรือนกระจกลงร้อยละ ๒๐ ตามเป้าหมายระยะยาว พัฒนาการผลิตให้มีประสิทธิภาพลดการใช้พลังงาน เพื่อปรับตัวไปสู่รูปแบบของการผลิตและการบริโภคคาร์บอนต่ำและเป็นมิตรกับสิ่งแวดล้อมมากขึ้น รวมทั้งยกระดับความสามารถในการป้องกันผลกระทบจากการเปลี่ยนแปลงสภาพภูมิอากาศและภัยพิบัติธรรมชาติ ต่อเนื่องจากแผนพัฒนาฯ ฉบับที่ ๑๑ ทั้งนี้ เพื่อวางรากฐานและสนับสนุนให้ประเทศมีการเติบโตทางเศรษฐกิจและสังคมอย่างยั่งยืน

๕. ยุทธศาสตร์การเสริมสร้างความมั่นคงแห่งชาติ ให้ความสำคัญกับความมั่นคงที่ส่งผลกระทบต่อการพัฒนาในทุกมิติ ทั้งมิติเศรษฐกิจ สังคม และสิ่งแวดล้อม ตลอดจนการพัฒนาศักยภาพในประเทศสามารถรับมือกับภัยคุกคามทุกรูปแบบที่จะเกิดขึ้นในอนาคต โดยมีสาระครอบคลุม ดังนี้

- (๑) สถาบันหลักของชาติให้ดำรงอยู่อย่างมั่นคงเป็นจุดยึดเหนี่ยวของสังคม
- (๒) ความสามัคคีของคนในชาติ ลดความเหลื่อมล้ำในทุกมิติและสร้างความเชื่อมั่นในกระบวนการยุติธรรม
- (๓) ความสงบสุขและการอยู่ร่วมกันอย่างสันติสุขในทุกพื้นที่
- (๔) การบริหารจัดการความมั่นคงชายแดนชายฝั่งทะเล เสริมสร้างและพัฒนาความร่วมมือกับประเทศเพื่อนบ้านในการแก้ไขปัญหาด้านความมั่นคง
- (๕) สร้างความเชื่อมั่นและพัฒนาความร่วมมือในกลุ่มประเทศอาเซียนและประชาคมโลก เพื่อรักษาผลประโยชน์ของชาติ ให้สามารถป้องกันแก้ไขปัญหาภัยคุกคามข้ามชาติและประชาคมโลก เพื่อรักษาผลประโยชน์ของชาติ ให้สามารถป้องกันและแก้ไขปัญหาภัยคุกคามข้ามชาติภัยก่อการร้าย
- (๖) เสริมสร้างความมั่นคงทางเทคโนโลยีสารสนเทศและไซเบอร์
- (๗) รักษาความมั่นคงของฐานทรัพยากรชาติ สิ่งแวดล้อม และปกป้องรักษาผลประโยชน์ของชาติทางทะเล
- (๘) เสริมสร้างความมั่นคงทางอาหารพลังงานและน้ำ โดยการกำหนดแนวทางบริหารจัดการ
- (๙) เสริมสร้างและพัฒนาศักยภาพการป้องกันประเทศ การรักษาความสงบภายในและความมั่นคงระหว่างประเทศ รวมทั้งพัฒนาระบบข่าวกรองให้มีประสิทธิภาพ
- (๑๐) พัฒนาระบบการเตรียมพร้อมแห่งชาติ และระบบบริหารจัดการภัยพิบัติ
- (๑๑) การบริหารจัดการยุทธศาสตร์ด้านความมั่นคง ให้เกิดผลในทางปฏิบัติในระดับพื้นที่ได้อย่างเป็นรูปธรรม พัฒนาระบบการติดตามประเมินผลอย่างเป็นระบบและต่อเนื่อง รวมทั้งสนับสนุนงานศึกษา วิจัยพัฒนาด้านความมั่นคง

๖. ยุทธศาสตร์การเพิ่มประสิทธิภาพและธรรมาภิบาลในภาครัฐ เพื่อให้การบริหารจัดการภาครัฐมีความโปร่งใส มีประสิทธิภาพ มีความรับผิดชอบและตรวจสอบได้อย่างเป็นธรรม รวมทั้งประชาชนมีส่วนร่วม มีการกระจายอำนาจ และแบ่งภารกิจรับผิดชอบที่เหมาะสมระหว่างส่วนกลาง ภูมิภาคและท้องถิ่น โดยมีประเด็นการพัฒนาสำคัญ ประกอบด้วย การเพิ่มประสิทธิภาพการบริหารจัดการภาครัฐ การปรับปรุงการให้บริการภาครัฐผ่านเครือข่ายอิเล็กทรอนิกส์ (E-Government) การปรับปรุงกระบวนการงบประมาณ และการมีส่วนร่วมของประชาชนในการติดตามตรวจสอบการเงินการคลังภาครัฐ การกระจายอำนาจสู่ท้องถิ่นโดยการปรับโครงสร้างการบริหารงานท้องถิ่นให้เอื้อต่อการกระจายอำนาจที่มีประสิทธิภาพมากขึ้น และการป้องกันและปราบปรามการทุจริตคอร์รัปชัน เพื่อให้ประเทศไทยปราศจากการคอร์รัปชัน ซึ่งจะเป็นปัจจัยสนับสนุนสำคัญที่จะช่วยส่งเสริมการพัฒนาประเทศในด้านต่างๆ ให้ประสบความสำเร็จและบรรลุเป้าหมายที่วางไว้ตามกรอบในอนาคตรัฐธรรมนูญไทย ปี ๒๕๖๗

๗. ยุทธศาสตร์การพัฒนาโครงสร้างพื้นฐานและระบบโลจิสติกส์ การพัฒนาโครงสร้างพื้นฐานและระบบโลจิสติกส์ในช่วงแผนพัฒนาฯ ฉบับที่ ๑๒ จะมุ่งเน้นการพัฒนาการภาพโครงสร้างพื้นฐานเพื่อสนับสนุนการพัฒนาพื้นที่เขตเศรษฐกิจพิเศษ พื้นที่เมือง การเชื่อมโยงการเดินทางและขนส่งสินค้าระหว่างประเทศที่ได้มาตรฐาน การพัฒนาความมั่นคงด้านพลังงานและการผลิตพลังงานทดแทน การสนับสนุนการพัฒนาเศรษฐกิจดิจิทัล การลดความเหลื่อมล้ำในการเข้าถึงโครงสร้างพื้นฐานเพื่อเพิ่มคุณภาพชีวิตของประชาชนในพื้นที่ห่างไกล และการใช้ประโยชน์จากการพัฒนาโครงสร้างพื้นฐานเพื่อสร้างอุตสาหกรรมใหม่ของประเทศ ได้แก่ อุตสาหกรรมระบบราง อุตสาหกรรมซ่อมบำรุงและการผลิตชิ้นส่วนอากาศยาน อุตสาหกรรมผลิตอุปกรณ์เพื่อเพิ่มประสิทธิภาพการใช้พลังงาน รวมทั้งการพัฒนาาระบบโลจิสติกส์ทั้งในด้านการส่งเสริมผู้ประกอบการไทยในการสร้างเครือข่ายการขนส่งระหว่างประเทศ การพัฒนาบุคลากรด้านโลจิสติกส์และการรองรับการเปลี่ยนแปลงรูปแบบการขนส่งจากถนนสู่รางเป็นหลัก

๘. ยุทธศาสตร์การพัฒนาวิทยาศาสตร์ เทคโนโลยี วิจัย และนวัตกรรม ให้ความสำคัญกับการขับเคลื่อนการพัฒนาวิทยาศาสตร์ เทคโนโลยี วิจัย และนวัตกรรม ต่อเนื่องจากแผนพัฒนาฯ ฉบับที่ ๑๑ ทั้งการเพิ่มการลงทุนวิจัยและพัฒนา และการปรับปรุงสภาพแวดล้อมของการพัฒนาวิทยาศาสตร์ฯ ทั้งด้านบุคลากร วิจัย โครงสร้างพื้นฐาน และการบริหารจัดการ เพื่อมุ่งให้วิทยาศาสตร์ เทคโนโลยี วิจัย และนวัตกรรมเป็นเครื่องมือสำคัญที่จะช่วยขับเคลื่อนการพัฒนาประเทศในมิติต่างๆ ทั้งการสร้างคุณค่าและมูลค่าเพิ่มให้กับสินค้าและบริการให้สามารถตอบสนองความต้องการของผู้บริโภคที่เปลี่ยนแปลงไป นำไปสู่ศักยภาพการแข่งขันที่สูงขึ้น เสริมสร้างสังคมที่มีตรรกะทางความคิด มีทุนทางปัญญา เพื่อเป็นรากฐานการดำรงชีวิตที่มีความสุขของคนไทย บริหารจัดการทรัพยากรธรรมชาติและสิ่งแวดล้อมสู่ความสมดุล อันจะนำมาซึ่งคุณภาพชีวิตที่ดีขึ้นของประชาชน รวมทั้งเพื่อแก้ไขปัญหาและยกระดับความเจริญให้กับภาคส่วนต่างๆ ทั้งเศรษฐกิจและสังคม ตลอดจนสนับสนุนให้เกิดกลไกบูรณาการระหว่างหน่วยงานและองค์กรต่างๆ ที่เกี่ยวข้อง อันจะสนับสนุนให้ประเทศไทยก้าวสู่การแข่งขันในศตวรรษหน้า โดยหลุดพ้นจากกับดักประเทศรายได้ปานกลางและก้าวไปสู่ประเทศที่มีรายได้สูงในอนาคต

๙. ยุทธศาสตร์การพัฒนาภาค เมือง และพื้นที่เศรษฐกิจ กำหนดยุทธศาสตร์การพัฒนาภาคเมืองและพื้นที่เศรษฐกิจสำคัญให้สอดคล้องกับทิศทางการพัฒนาประเทศ ศักยภาพ โอกาสและข้อจำกัดของพื้นที่ รวมทั้งความต้องการของภาคีการพัฒนาที่เกี่ยวข้อง เพื่อรักษาฐานเศรษฐกิจเดิมให้เข้มแข็ง โดยมีคุณภาพสิ่งแวดล้อมตามมาตรฐานสากล สร้างฐานเศรษฐกิจใหม่รองรับการเข้าสู่ประชาคมเศรษฐกิจอาเซียน เพื่อกระจានกิจกรรมทางเศรษฐกิจและความเจริญสู่ภูมิภาค พัฒนาเมืองศูนย์กลางความเจริญในภูมิภาคให้เป็นเมืองนำอยู่และปลอดภัย สนับสนุนการเชื่อมโยงในภูมิภาคเพื่อเพิ่มขีดความสามารถในการแข่งขันของพื้นที่และสร้างความอยู่ดีมีสุขให้แก่ประชาชนอย่างทั่วถึง โดยมีสาระครอบคลุมดังนี้

(๑) การพัฒนาภาค

(๒) การพัฒนาเมืองศูนย์กลางความเจริญในภูมิภาค

(๓) การพัฒนาพื้นที่ฐานเศรษฐกิจหลักบริเวณชายฝั่งทะเลตะวันออก

(๔) การพัฒนาพื้นที่เศรษฐกิจพิเศษชายแดน รวมทั้งความเชื่อมโยงกับการพัฒนาคลังเตอร์อุตสาหกรรมและบริการที่มีศักยภาพ และโครงการพัฒนาท่าเรือน้ำลึกทวาย

๑๐. ยุทธศาสตร์การต่างประเทศ ประเทศเพื่อนบ้าน และภูมิภาค กำหนดยุทธศาสตร์การต่างประเทศ ประเทศเพื่อนบ้าน ภูมิภาค ให้เกิดการประสานและพัฒนาความร่วมมือกันระหว่างประเทศทั้งในเชิงรุกและรับอย่างสร้างสรรค์ โดยมุ่งเน้นการดูแลการดำเนินงานตามข้อผูกพันและพันธกรณีตลอดจนมาตรฐานต่างๆ ที่ไทยมีความเกี่ยวข้องในฐานะประเทศสมาชิก ทั้งในเวทีระดับโลก ระดับภูมิภาค และระดับอนุภูมิภาค อาทิ การดำเนินงานเป้าหมายการพัฒนาที่ยั่งยืน (SDGs) การประมง การค้ามนุษย์ และอื่นๆ ให้เข้าสู่มาตรฐานสากลและเป็นที่ยอมรับของประชาคมโลก เป็นต้น การเตรียมความพร้อมในการรองรับและดำเนินงานของประเทศไทยภายหลังการเข้าสู่ประชาคมอาเซียนในปี ๒๕๕๘ (Post-ASEAN ๒๐๑๕) การปรับตัวและพัฒนาขีดความสามารถ

ในการแข่งขันของประเทศเพื่อรองรับและสอดคล้องกับการดำเนินงานตามพันธกรณีของความร่วมมือระดับภูมิภาค อาทิ Regional Comprehensive Economic Partnerships และการส่งเสริมให้ประเทศไทยเป็นฐานของการประกอบธุรกิจ การให้บริการทางการศึกษา การให้บริการด้านการเงิน การให้บริการด้านสุขภาพ การให้บริการด้านโลจิสติกส์ และการลงทุนเพื่อการวิจัยและพัฒนา รวมทั้งเป็นฐานความร่วมมือในเอเชีย

Thailand ๔.๐ คือ

ก่อนจะเข้าสู่ Thailand ๔.๐ ขอเกริ่นด้วย Thailand ๑.๐ Thailand ๒.๐ และ Thailand ๓.๐ ก่อน ทั้งหมดที่กล่าวมานี้ล้วนเป็น “โมเดลการพัฒนาประเทศไทย” ถ้าใน Thailand ๑.๐ จะเน้นภาคเกษตร Thailand ๒.๐ เน้นภาคอุตสาหกรรมเบา และ Thailand ๓.๐ เน้นภาคอุตสาหกรรมหนักและการส่งออก โมเดลพัฒนาประเทศไทยทั้ง ๓ โมเดลที่ผ่านมา ทำให้ประเทศไทยจัดอยู่ในกลุ่มประเทศ “รายได้ปานกลางชั้นสูง” แต่ก็หยุดอยู่แค่นั้น ทำให้มีแนวคิด Thailand ๔.๐ ออกมา ซึ่งจะสามารถขับเคลื่อนประเทศให้ไปได้ไกลกว่านั้นเยอะ โดยโมเดลนี้เป็นแนวคิดที่จะนำโครงสร้างเศรษฐกิจไปสู่ “Value-Based Economy” หรือ “เศรษฐกิจที่ขับเคลื่อนด้วยนวัตกรรม”

โมเดลไทยแลนด์ ๔.๐



เศรษฐกิจที่ขับเคลื่อนด้วยนวัตกรรม ได้แก่

๑. เปลี่ยนจากการผลิตสินค้าโภคภัณฑ์ไปสู่สินค้าเชิงนวัตกรรม
๒. เปลี่ยนจากการขับเคลื่อนประเทศด้วยภาคอุตสาหกรรมไปสู่การขับเคลื่อนด้วยเทคโนโลยี และความคิดสร้างสรรค์

๓. เปลี่ยนจากการเน้นภาคการผลิตสินค้าไปสู่การเน้น ภาคบริการมากขึ้น

องค์ประกอบของโมเดลการพัฒนาประเทศไทย Thailand ๔.๐ ได้แก่

๑. เปลี่ยนจากเกษตรแบบดั้งเดิม สู่เกษตรสมัยใหม่ เน้นบริหารจัดการและเทคโนโลยี เตรียมปั้นเกษตรกรเป็นผู้ประกอบการ ทั้งยังเป็นเกษตรกรที่มีฐานะร่ำรวย

๒. เปลี่ยนจาก Traditional SMEs หรือ SMEs ที่มีภาครัฐคอยช่วยเหลือ เพื่อผลักดันสู่การเป็น Smart Enterprises และ Startups ที่มีศักยภาพสูง

๓. เปลี่ยนจาก Traditional Services ที่มีมูลค่าต่ำสู่ High Value Services

๔. เปลี่ยนจากแรงงานทักษะต่ำ สู่แรงงานที่มีความรู้ความเชี่ยวชาญ และทักษะสูง เป้าหมายที่ได้จากโมเดลนี้คือเปลี่ยนประเทศไทยที่จัดอยู่ในกลุ่มประเทศ “รายได้ปานกลางชั้นสูง” ให้กลายเป็นกลุ่ม “ประเทศ

ที่มีรายได้สูง” ด้วยนวัตกรรมที่ช่วยยกระดับคุณภาพของเศรษฐกิจ จากกลไกต่างๆ เน้นไปทางการนำเทคโนโลยีเข้ามาปรับใช้

๕. กลุ่มอุตสาหกรรมเป้าหมาย ได้แก่

- ๑.กลุ่มอาหาร เกษตร และเทคโนโลยีชีวภาพ
- ๒.กลุ่มสาธารณสุข สุขภาพ และเทคโนโลยีทางการแพทย์
- ๓.กลุ่มเครื่องมืออุปกรณ์อัจฉริยะ หุ่นยนต์ และระบบเครื่องกลที่ใช้อิเล็กทรอนิกส์

ควบคุม

๔.กลุ่มดิจิทัล เทคโนโลยีอินเทอร์เน็ตเชื่อมต่อและบังคับอุปกรณ์ต่างๆ

ปัญญาประดิษฐ์และเทคโนโลยีสมองฝังตัว

๕.กลุ่มอุตสาหกรรมสร้างสรรค์ วัฒนธรรม และบริการที่มีมูลค่าสูง

แนวคิด ประเทศไทย ๔.๐

ประเทศไทย ๔.๐ ประกอบด้วย ๒ แนวคิดสำคัญ

๑) “Strength from Within” คือ การสร้างความเข้มแข็งจากภายใน

๒) “Connect to the World” คือเมื่อประเทศไทยเข้มแข็งแล้ว ก็ต้องเชื่อมโยงเศรษฐกิจภายในกับเศรษฐกิจโลก

กลไกขับเคลื่อนไทยแลนด์ ๔.๐

Strength from Within หรือการสร้างความเข้มแข็งจากภายใน มีกลไกในการขับเคลื่อนหลัก อยู่ ๓ ตัว คือ

๑) การยกระดับนวัตกรรม (Innovation Driven Propositision) ของทุกภาคส่วนในประเทศ

๒) การสร้างสังคมที่มีจิตวิญญาณของความเป็นผู้ประกอบการ (Entrepreneur Driven Preposition)

๓) การสร้างความเข้มแข็งของชุมชนและเครือข่าย (Community Driven Propositision)

นวัตกรรมจะถูกยกระดับขึ้น ผ่าน Growth Engine ๓ ตัวใหม่ อับประกอบด้วย Green Growth Engine, Productive Growth Engine และ Inclusive Growth Engine การยกระดับนวัตกรรมเมื่อผนวกกับการสร้างสังคมที่มีจิตวิญญาณของผู้ประกอบการ จึงจะเอื้อให้เกิดการสร้าง Smart Enterprise มีโมเดลการทำธุรกิจแบบใหม่มากมาย ท่ามกลาง Enabling Ecosystem ที่เอื้อให้เกิดการรังสรรค์นวัตกรรมและความคิดสร้างสรรค์

ส่วนสุดท้าย Strength from Within คือการสร้างความเข้มแข็งในระดับฐานรากหรือชุมชน ซึ่งเมื่อผนวกกับความเข้มแข็งในระดับฐานรากกับการสร้างสังคมที่มีจิตวิญญาณผู้ประกอบการ จะก่อให้เกิดการปรับเปลี่ยนสถานะของผู้คนในสังคม (Social Mobilty) ผ่านการสังสังคมแห่งโอกาส (Society with Opportunity) ควบคู่กับการสร้างสังคมที่สามารถ (Society with Competence)

และเมื่อโครงสร้างเศรษฐกิจและสังคมภายในประเทศเกิดความเข้มแข็งแล้ว การเชื่อมโยงภายนอก (Connet to World) เป็นสิ่งที่ต้องดำเนินควบคู่กันไป ซึ่งในส่วนนี้เชื่อมโยงกับโลกใน ๓ ระดับด้วยกัน คือ

๑) Domestic Economy เศรษฐกิจภายในประเทศ

๒) Regional Economy เศรษฐกิจภูมิภาค

๓) Global Economy เศรษฐกิจโลก

กลไกขับเคลื่อนไทยแลนด์ 4.0



เศรษฐกิจในประเทศ เมื่อเชื่อมโยงกับแนวคิดการสร้างความสำเร็จของเศรษฐกิจฐานรากจะก่อให้เกิดการเติมเต็มพลังในท้องถิ่น ผ่านการค้าและการลงทุนในท้องถิ่น การจ้างงานในท้องถิ่น และนำไปสู่ความเป็นเจ้าของของคนในท้องถิ่น ขณะเดียวกันการผนวกเศรษฐกิจภายในประเทศกับเศรษฐกิจภูมิภาคเข้าด้วยกัน เราจะเห็นภาพของ ASEAN ในภาพใหญ่ และ CLMVT (Cambodia-Laos-Myanmar-Vietnam-Thailand) ในภาพที่เล็กลงมา ซึ่งส่วนนี้จะสอดคล้องกับแนวคิด “CLMVT As Our Home Market” ที่รัฐบาลนี้กำลังผลักดันอยู่ ผ่านการเชื่อมโยงกันอย่างใกล้ชิดทั้งในระดับรัฐบาลกับรัฐบาล ธุรกิจกับธุรกิจ และประชาชนกับประชาชน

สุดท้ายเป็นการเชื่อมโยงเศรษฐกิจภูมิภาคกับเศรษฐกิจโลก ขยายความเชื่อมโยงเรียวร้อย ASEAN เข้าด้วยกัน เพื่อเป็นพลังต่อรองกับส่วนอื่นๆ ของประชาคมโลกผ่านบทบาทในมิติทางภูมิรัฐศาสตร์และภูมิเศรษฐศาสตร์ของภูมิภาคแห่งนี้ “Thailand ๔.๐” นำจะนำประเทศไทยของเราไปสู่ความมั่นคง มั่งคั่ง และยั่งยืนได้ ซึ่งจะทำให้สังคมไทยเป็นสังคมที่มีความหวัง มีความสุข และความสมานฉันท์ ได้อย่างแท้จริง

ยุทธศาสตร์การพัฒนาพื้นที่

ตามพระราชบัญญัติระเบียบบริหารราชการแผ่นดิน (ฉบับที่ ๗) พ.ศ.๒๕๕๐ มาตรา ๕๓/๑ และมาตรา ๕๓/๒ บัญญัติให้จังหวัดและกลุ่มจังหวัดทำแผนพัฒนาจังหวัดและแผนพัฒนากลุ่มจังหวัดให้สอดคล้องกับแนวทางการพัฒนาเศรษฐกิจและสังคมแห่งชาติและตอบสนองความต้องการของประชาชนในท้องถิ่น สำนักงานคณะกรรมการพัฒนาการเศรษฐกิจและสังคมแห่งชาติ (สศช.) จึงได้จัดทำกรอบยุทธศาสตร์การพัฒนาคาที่ยึดกระบวนการมีส่วนร่วมของทุกภาคส่วนจากทุกจังหวัดทั้ง ๔ ภูมิภาคขึ้น เพื่อสนับสนุนจังหวัดและกลุ่มจังหวัดให้สามารถใช้นโยบายในการจัดทำแผนพัฒนาจังหวัดและแผนพัฒนากลุ่มจังหวัด

แนวคิดและหลักการ

๑.๑ ยึดแนวคิดการพัฒนาตาม “ปรัชญาของเศรษฐกิจพอเพียง” ให้เกิดการพัฒนาที่สมดุล เป็นธรรมและมีภูมิคุ้มกันต่อผลกระทบจากระแสการเปลี่ยนแปลงทั้งภายนอกและภายในประเทศ ควบคู่กับแนวคิด “การพัฒนาแบบองค์รวม” ที่ยึดคน ผลประโยชน์ของประชาชน ภูมิสังคม ยุทธศาสตร์พระราชทาน เข้าใจ เข้าถึง และพัฒนา ยึดหลักการมีส่วนร่วมของทุกภาคภาคีการพัฒนาและหลักธรรมาภิบาล เพื่อให้สังคมสมานฉันท์และอยู่เย็นเป็นสุขร่วมกัน

๑.๒ หลักการมุ่งสร้างความเชื่อมโยงกับแผนระดับชาติต่างๆ นโยบายรัฐบาล แผนการบริหารราชการแผ่นดิน เพื่อสร้างโอกาสทางการพัฒนาสอดคล้องกับภูมิสังคมของพื้นที่ โดย

- (๑) กำหนดรูปแบบการพัฒนาเชิงพื้นที่ของประเทศและภาครวมถึงชุมชน
- (๒) กำหนดบทบาทและยุทธศาสตร์การพัฒนาคาให้สอดคล้องกับศักยภาพและโอกาสของพื้นที่

ทิศทางการพัฒนาเชิงพื้นที่

ภายใต้กระแสโลกาภิวัตน์ที่มีการเปลี่ยนแปลงตลอดเวลา สภาพแวดล้อมภายนอกเป็นปัจจัยสำคัญต่อการพัฒนาประเทศเป็นผลให้จำเป็นต้องเตรียมการรองรับการเปลี่ยนแปลงดังกล่าวให้เหมาะสมการพัฒนาที่สมดุล ดังนั้นจึงกำหนดทิศทางการพัฒนาพื้นที่ของประเทศ ดังนี้

๒.๑ พัฒนาพื้นที่ในภูมิภาคต่างๆ ของประเทศให้เชื่อมโยงกับภูมิภาคเอเชียตะวันออกเฉียงใต้ เพื่อเป็นฐานการพัฒนาด้านอุตสาหกรรม การเกษตร และการแปรรูปการเกษตร และการท่องเที่ยวของภูมิภาคโดยเฉพาะ

๒.๑.๑ พัฒนาพื้นที่เชื่อมโยงทางเศรษฐกิจตามแนวตะวันออก - ตะวันตก (East West Economic Corridor) เช่น พื้นที่เขตเศรษฐกิจแม่สอด-สุโขทัย-พิษณุโลก-ขอนแก่น-มุกดาหาร แนวสะพานเศรษฐกิจพื้นที่อรัญประเทศ-สระแก้ว-ปราจีนบุรี พื้นที่เศรษฐกิจระนอง-ชุมพร-บางสะพาน แนวสะพานเศรษฐกิจพังงา-กระบี่-สุราษฎร์ธานี-นครศรีธรรมราช และแนวสะพานเศรษฐกิจสตูล-สงขลา

๒.๑.๒ พัฒนาพื้นที่เชื่อมโยงทางเศรษฐกิจตามแนวเหนือ-ใต้ (North South Economic Corridor) ได้แก่ แนวเศรษฐกิจเชียงใหม่-เชียงราย-พิษณุโลก-นครสวรรค์-จังหวัดปริมณฑล แนวเศรษฐกิจหนองคาย-อุดรธานี-ขอนแก่น-นครราชสีมา-จังหวัดปริมณฑล พื้นที่แหลมฉบัง-ชลบุรี-ฉะเชิงเทรา-สระแก้ว-บุรีรัมย์-มุกดาหาร

๒.๒ พัฒนาระบบพื้นฐานของชุมชนเพื่อรองรับการพัฒนาเศรษฐกิจเชื่อมโยงระหว่างประเทศ โดยเน้นพื้นที่ชุมชนตามแนวเขตเศรษฐกิจเหนือ-ใต้ และตะวันออก-ตะวันตก โดยเฉพาะชุมชนเศรษฐกิจชายแดน

๒.๓ พัฒนาระบบโลจิสติกส์และโครงข่ายคมนาคมขนส่งเพื่อสนับสนุนการเพิ่มขีดความสามารถในการแข่งขันเชิงพื้นที่ เช่น การพัฒนาระบบธรราง เพิ่มประสิทธิภาพการขนส่งทางน้ำ และเพิ่มประสิทธิภาพการเชื่อมโยงโครงข่ายการคมนาคมบริเวณจุดตัด เช่น พิษณุโลก และขอนแก่น

๒.๔ สร้างความมั่นคงของฐานทรัพยากรธรรมชาติและสิ่งแวดล้อม เพื่อรักษาสมดุลของระบบนิเวศให้ยั่งยืน ได้แก่ พัฒนาแหล่งน้ำให้เพียงพอต่อการเกษตร พัฒนาสิ่งแวดล้อมเมืองและแหล่งอุตสาหกรรม และการจัดให้มีการจัดการใช้ประโยชน์ที่ดินอย่างมีประสิทธิภาพ

ยุทธศาสตร์การพัฒนาภาคใต้

ยุทธศาสตร์การพัฒนา

(๑) การเสริมสร้างความเข้มแข็งภาคการผลิตหลักให้เจริญเติบโตได้อย่างต่อเนื่องและยั่งยืน โดยพัฒนาการเกษตรและอุตสาหกรรมแปรรูป พัฒนาประสิทธิภาพและผลิตสินค้าอาหารพัฒนาการท่องเที่ยว

(๒) ขยายฐานเศรษฐกิจเพื่อเพิ่มความหลากหลายของแหล่งสร้างรายได้และการจ้างงานให้แก่ภาคโดยพัฒนาความร่วมมือกับประเทศเพื่อนบ้านภายใต้กรอบโครงการ JDS และกรอบโครงการ IMTGT พัฒนารองรับการขยายการลงทุนอุตสาหกรรมที่มีศักยภาพของประเทศและพัฒนาระบบการคมนาคมขนส่งทางทะเล

(๓) พัฒนาคนและสังคมให้มีคุณภาพและมีภูมิคุ้มกันที่ดีเพื่อเสริมสมรรถนะการพัฒนาโดยการพัฒนาความรู้ คุณธรรม และสุขภาพ การสร้างความมั่นคงในการดำรงชีวิตของคนจน คนด้อยโอกาสให้สามารถพึ่งตนเองได้ การพัฒนาศักยภาพคนเพื่อเพิ่มผลิตภาพการผลิตและเพิ่มโอกาสด้านอาชีพและรายได้ และการอำนวยความสะดวกและสร้างภูมิคุ้มกันแก่คนกลุ่มเสี่ยงเพื่อแก้ปัญหาความไม่สงบในจังหวัดชายแดนภาคใต้

(๔) เสริมสร้างความเข้มแข็งทางเศรษฐกิจและสังคมระดับชุมชน โดยสร้างกระบวนการเรียนรู้เพื่อสร้างความเข้มแข็งของชุมชนสู่การพึ่งตนเอง พัฒนาเศรษฐกิจชุมชนโดยการเพิ่มโอกาสการมีรายได้จากทรัพยากรในท้องถิ่น และส่งเสริมการใช้กระบวนการชุมชนเข้มแข็งเพื่อสร้างสันติสุขโดยเฉพาะการใช้กระบวนการชุมชนเข้มแข็งแก้ไขปัญหาเสพติด

(๕) ฟื้นฟูและบริหารจัดการทรัพยากรธรรมชาติและสิ่งแวดล้อมเพื่อรักษาสมดุลเชิงนิเวศน์อย่างยั่งยืน โดยฟื้นฟูและอนุรักษ์ทรัพยากรธรรมชาติเพื่อรักษาความสมดุลเชิงนิเวศน์ สร้างความอุดมสมบูรณ์ทรัพยากรธรรมชาติให้เป็นฐานการผลิตอย่างยั่งยืน และควบคุมคุณภาพสิ่งแวดล้อมเพื่อลดผลกระทบด้านคุณภาพชีวิต

ทิศทางการพัฒนาของกลุ่มจังหวัด

(๑) กลุ่มจังหวัดภาคใต้ฝั่งอ่าวไทยประกอบด้วย ชุมพร สุราษฎร์ธานี นครศรีธรรมราช และพัทลุง เน้นการพัฒนาอุตสาหกรรมแปรรูปผลผลิตจากน้ำมันปาล์ม พัฒนาการปลูกข้าว และการเลี้ยงปศุสัตว์ พัฒนาการเกษตรยั่งยืนเพื่อผลิตสินค้าเกษตรเชิงคุณภาพ พัฒนาแหล่งท่องเที่ยวเชิงอนุรักษ์บริเวณชายฝั่งทะเล และการเตรียมความพร้อมพื้นที่ที่มีศักยภาพรองรับการพัฒนาอุตสาหกรรมใหม่ๆ

(๒) กลุ่มจังหวัดภาคใต้ฝั่งอันดามันประกอบด้วย ระนอง พังงา ภูเก็ต กระบี่ และตรัง เน้นการรักษาความมั่นคงเสถียรของศูนย์การท่องเที่ยวทางทะเล เพิ่มความหลากหลายของกิจกรรมการท่องเที่ยวและบริการ พัฒนาแหล่งท่องเที่ยวชายฝั่งทะเลและบนบก และพัฒนาบุคลากรรองรับการท่องเที่ยว

(๓) กลุ่มจังหวัดภาคใต้ชายเลนประกอบด้วย สงขลา สตูล ปัตตานี ยะลา และนราธิวาส เน้นการคุ้มครองความปลอดภัย การอำนวยความสะดวกเพื่อเสริมสร้างความเชื่อมั่นในอำนาจรัฐ และสร้างภูมิคุ้มกันแก่คนกลุ่มเสี่ยงโดยเฉพาะการช่วยเหลือเยียวยาผู้ได้รับผลกระทบ การเสริมสร้างความมั่นคงด้านอาชีพและรายได้แก่ผู้มีรายได้น้อย การพัฒนาคุณภาพคนเพื่อสร้างโอกาสการมีงานทำและยกระดับคุณภาพชีวิต การเสริมสร้างความเข้มแข็งทางเศรษฐกิจและพัฒนาความร่วมมือกับต่างประเทศ และการบริหารจัดการเขตพัฒนาพิเศษเฉพาะกิจจังหวัดชายแดนภาคใต้

กรอบยุทธศาสตร์การพัฒนากลุ่มจังหวัดภาคใต้ฝั่งอันดามัน

กรอบในการดำเนินงานพัฒนากลุ่มจังหวัดภาคใต้ฝั่งอันดามันเพื่อสนับสนุนเป้าหมาย “การท่องเที่ยวทางบกและทะเลที่มีคุณภาพระดับโลก บนฐานความเข้มแข็งของภาคเกษตรและชุมชน” ในครั้งนี้ แตกต่างจากกรอบในการดำเนินงานสร้างความเข้มแข็งให้แก่กลุ่มจังหวัดภาคใต้ฝั่งอันดามัน ในรูปแบบของการส่งเสริมประเด็นยุทธศาสตร์ท่องเที่ยวเพียงประเด็นเดียว แต่การทบทวนแผนพัฒนากลุ่มจังหวัดภาคใต้ฝั่งอันดามันในครั้งนี้พบว่า กรอบการพัฒนาต้องให้ความสำคัญกับการสร้างสมดุลให้แก่ภาคธุรกิจที่เกี่ยวข้อง โดยเฉพาะภาคการเกษตร (การเพาะปลูก การป่าไม้ และการประมง) ในพื้นที่เพื่อป้องกันปัญหาการกระจุกตัวของงบประมาณ และส่งเสริมให้กลุ่มจังหวัดภาคใต้ฝั่งอันดามันเติบโตเป็นผู้นำทางการท่องเที่ยวของประเทศไทยอย่างมั่นคง ควบคู่ไปกับการส่งเสริมพืชเศรษฐกิจหลักของกลุ่ม คือ ปาล์มน้ำมันและยางพาราโดยการกำหนดกรอบของยุทธศาสตร์ในการดำเนินการ ดังนี้

๑. การท่องเที่ยวทางบกและทะเลที่มีคุณภาพระดับโลก อย่างยั่งยืน

เป็นการพัฒนาและรักษาฐานการเป็นศูนย์กลางการท่องเที่ยวทางทะเลระดับโลก โดยเน้นการสร้างรายได้การท่องเที่ยวอย่างยั่งยืน คำนึงถึงทรัพยากรธรรมชาติและความสามารถในการรองรับนักท่องเที่ยว (Carrying Capacity) เพื่อให้การท่องเที่ยวเป็นการท่องเที่ยวอย่างมีคุณภาพมากกว่าการเน้นในเชิงปริมาณ พร้อมกันนั้นยังส่งเสริมให้ชุมชนได้เข้ามามีบทบาทสำคัญในการบริหารจัดการการท่องเที่ยวและมีความเป็นเจ้าของการท่องเที่ยวในพื้นที่ ควบคู่ไปกับการสร้างความมั่นคงและปลอดภัยในชีวิตและทรัพย์สินของทั้งนักท่องเที่ยวและประชากรที่อาศัยอยู่ในกลุ่มจังหวัดอันดามัน

๒. การสร้างมูลค่าเพิ่มให้สินค้าเกษตรที่มีศักยภาพในพื้นที่ (ปาล์ม ยางพารา) เพื่อให้ชุมชนเกิดความเข้มแข็งอย่างยั่งยืน

การส่งเสริมเกษตรกรรมโดยเน้นที่พืชเศรษฐกิจหลักของกลุ่มจังหวัด คือ ปาล์มน้ำมันและยางพาราภายใต้แผนพัฒนากลุ่มจังหวัดภาคใต้ฝั่งอันดามันฉบับนี้ เน้นในด้านการสร้างมูลค่าซึ่งเป็นจุดอ่อนของการพัฒนาพืชเศรษฐกิจหลักของกลุ่ม เพื่อให้เกษตรกรจำนวนมากสามารถสร้างมูลค่าและรายได้ที่มากขึ้น ส่งผลต่อการยกระดับคุณภาพชีวิต และเป็นการพัฒนาที่รองรับความผันผวนทางเศรษฐกิจของโลกที่อาจกระทบภาคการท่องเที่ยวได้

▶ **วิสัยทัศน์ (Vision)**

“การท่องเที่ยวทางบกและทะเลที่มีคุณภาพระดับโลก
บนฐานความเข้มแข็งของภาคเกษตรและชุมชนอย่างยั่งยืน”

▶ **พันธกิจ (Mission)**

- พัฒนาและฟื้นฟูแหล่งท่องเที่ยวรวมถึงมาตรฐานการให้บริการการท่องเที่ยวสู่มาตรฐานสากล
- พัฒนาโครงข่ายคมนาคมเพื่อสนับสนุนการท่องเที่ยวและภาคการเกษตรภายในกลุ่มจังหวัดและเชื่อมโยงการคมนาคมกับต่างประเทศ
- สร้างความเชื่อมั่นในความปลอดภัยในชีวิตและทรัพย์สิน
- สร้างเศรษฐกิจให้สมดุลเพื่อยกระดับความเป็นอยู่และมาตรฐานคุณภาพชีวิตของเกษตรกรชุมชนและท้องถิ่น
- ฟื้นฟู ดูแลและรักษาทรัพยากรธรรมชาติและสิ่งแวดล้อมสู่ความสมดุลของระบบนิเวศน์อย่างยั่งยืน

▶ **วัตถุประสงค์ (Objectives)**

- สร้างการเติบโตทางเศรษฐกิจ โดยเพิ่มขีดความสามารถการแข่งขันด้านการท่องเที่ยวและเพิ่มมูลค่าภาคเกษตร
- สร้างความมั่นคงในอาชีพและรายได้ โดยเสริมสร้างศักยภาพของบุคลากร และความเข้มแข็งของชุมชน
- เพื่ออนุรักษ์ ฟื้นฟู ทรัพยากรธรรมชาติและสิ่งแวดล้อมให้สมดุลอย่างยั่งยืน

▶ **ทิศทางการพัฒนา**

แผนภาพ : แนวทางการกำหนดทิศทางการพัฒนาการท่องเที่ยวกลุ่มจังหวัดภาคใต้ฝั่งอันดามัน

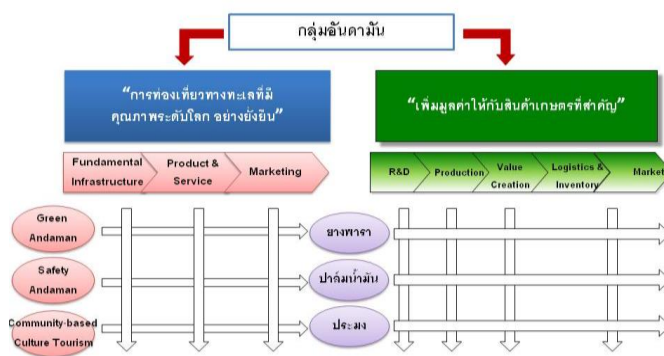

▶ **ประเด็นยุทธศาสตร์**

ยุทธศาสตร์ที่ ๑ : พัฒนาการท่องเที่ยวทางบกและทะเลที่มีคุณภาพระดับโลก อย่างยั่งยืน

กลยุทธ์

- กลยุทธ์พัฒนาปัจจัยพื้นฐานรองรับการขยายตัวด้านการท่องเที่ยวอย่างให้เพียงพอและเหมาะสม
 - พัฒนาโครงสร้างพื้นฐานเชื่อมโยง การคมนาคม ทางบก ทางทะเลและทางอากาศให้เพียงพอ ได้มาตรฐานความปลอดภัย
 - พัฒนาระบบสาธารณสุขโรค ระบบสารสนเทศ และสิ่งอำนวยความสะดวกในพื้นที่ให้เพียงพอ
 - เพิ่มประสิทธิภาพระบบป้องกันบรรเทาสาธารณภัยความปลอดภัยในชีวิตทรัพย์สินความปลอดภัยในการสัญจร ของประชาชนและนักท่องเที่ยว

(๔) พัฒนาระบบเฝ้าระวังสุขอนามัย การบริการด้านสาธารณสุขให้มีประสิทธิภาพและเพียงพอ

๑.๒ กลยุทธ์พัฒนาแหล่งท่องเที่ยวและกิจกรรมการท่องเที่ยวให้สอดคล้องกับอัตลักษณ์อันดามัน มีภูมิทัศน์สวยงาม สะอาด เชื่อมโยง วิถีชีวิต วัฒนธรรม และภูมิปัญญาท้องถิ่น

(๑) พัฒนาฟื้นฟูแหล่งท่องเที่ยวให้สอดคล้องกับธรรมชาติ มีภูมิทัศน์สวยงาม สะอาด เรียบร้อย

(๒) ฟื้นฟูเรื่องราว ประวัติศาสตร์ วัฒนธรรม วิถีชีวิต ประเพณีของท้องถิ่น เพื่อสร้างความสนใจและความประทับใจให้กับผู้เยี่ยมชม

(๓) ส่งเสริมการสร้างมูลค่าเพิ่มของสินค้า ผลิตภัณฑ์ OTOP และการบริการผ่านเรื่องราวและทรัพยากรที่เป็นเอกลักษณ์ของท้องถิ่น

๑.๓ กลยุทธ์รักษาทรัพยากรธรรมชาติและสิ่งแวดล้อมให้อุดมสมบูรณ์อย่างยั่งยืน โดยกระบวนการมีส่วนร่วมของทุกภาคส่วนในพื้นที่

(๑) ฟื้นฟูทรัพยากรป่าไม้และป่าชายเลน และทรัพยากรทางทะเลให้อุดมสมบูรณ์ เพื่อสร้างความสมดุลของระบบนิเวศ โดยเฉพาะพื้นที่เพาะพันธุ์ อนุบาลและขยายพันธุ์สัตว์ทะเล

(๒) เพิ่มประสิทธิภาพการบริหารจัดการขยะมูลฝอยและน้ำเสีย ลดปริมาณขยะชุมชนและการปล่อยน้ำเสียลงสู่แหล่งน้ำธรรมชาติ

(๓) เพิ่มประสิทธิภาพการบริหารจัดการน้ำให้เพียงพอกับความต้องการของกลุ่มจังหวัด

๑.๔ กลยุทธ์พัฒนาศักยภาพบุคลากรภาคบริการแหล่งท่องเที่ยว

(๑) ส่งเสริมความร่วมมือในการพัฒนาคุณภาพบุคลากรด้านการท่องเที่ยว ทั้งระดับสากลและระดับชุมชน ให้มีมาตรฐานและมีจำนวนเพียงพอต่อความเติบโตในสาขาการท่องเที่ยว

(๒) พัฒนาศักยภาพผู้ประกอบการท่องเที่ยวให้มีขีดความสามารถในการบริหารจัดการท่องเที่ยวตามหลักธรรมาภิบาลฟื้นฟูทรัพยากรป่าไม้และป่าชายเลน และทรัพยากรทางทะเลให้อุดมสมบูรณ์ เพื่อสร้างความสมดุลของระบบนิเวศ โดยเฉพาะพื้นที่เพาะพันธุ์ อนุบาลและขยายพันธุ์สัตว์ทะเล

(๓) พัฒนาขีดความสามารถบริการ การบริหารจัดการด้านการท่องเที่ยวให้กับชุมชน สนับสนุนการเชื่อมโยงภาคธุรกิจเอกชนกับชุมชนดำเนินการด้านการท่องเที่ยว

๑.๕ กลยุทธ์บริหารจัดการให้เกิดความยั่งยืน

(๑) เร่งสร้างมาตรการควบคุมจำนวนนักท่องเที่ยวในแหล่งท่องเที่ยวให้ได้มาตรฐานตามความสามารถรองรับ (CARRYING CAPACITY)

(๒) สร้างเครือข่ายการจัดการความรู้ คู่สร้างจิตสำนึกในการท่องเที่ยวเชิงนิเวศ เพื่อพัฒนาการท่องเที่ยวยั่งยืน รวมถึงการพัฒนาระบบฐานข้อมูลเพื่อสนับสนุนการบริหารจัดการการท่องเที่ยว

(๓) เสริมสร้างการใช้ประโยชน์จากทรัพยากรการท่องเที่ยวให้สมดุล โดยเน้นการบริหารจัดการระบบเชิงบูรณาการให้มีประสิทธิภาพ และเสริมสร้างบทบาทขององค์กรท้องถิ่นและภาคประชาชนในการจัดการสิ่งแวดล้อม

(๔) เพิ่มประสิทธิภาพในการเสริมสร้างความปลอดภัยในชีวิตและทรัพย์สิน รวมถึงสุขอนามัย ด้านอาหารและโรคติดต่อ

๑.๖ กลยุทธ์พัฒนาด้านการตลาดและประชาสัมพันธ์

(๑) เชื่อมโยงเครือข่ายคู่ค้าทางการท่องเที่ยว การค้าและบริการ กับกลุ่มประเทศเพื่อนบ้านและประเทศคู่ค้าสำคัญ

(๒) พัฒนาระบบบริหารจัดการแบบบูรณาการ และสร้างกลไกตลาดที่มีศักยภาพสามารถแข่งขันในระดับสากลเพิ่มขึ้น

(๓) ประชาสัมพันธ์ข้อมูลของกลุ่มจังหวัดผ่านสื่อแขนงต่างๆ โดยเฉพาะระบบอินเทอร์เน็ต เพื่อเสริมสร้างภาพลักษณ์อันดามัน

ยุทธศาสตร์ที่ ๒ : การสร้างมูลค่าเพิ่มให้สินค้าเกษตร ประมง และปศุสัตว์ ที่มีศักยภาพในพื้นที่
เพื่อให้ชุมชนเกิดความเข้มแข็งอย่างยั่งยืน

กลยุทธ์

๒.๑ ปรับปรุงประสิทธิภาพการเพาะปลูก การประมงและปศุสัตว์ เพื่อเพิ่มผลผลิตและลดต้นทุนการผลิต

(๑) เพิ่มประสิทธิภาพการผลิตทางการเกษตร โดยการลดต้นทุนจากปัจจัยการผลิตต่างๆ อาทิ การใช้ปุ๋ยอินทรีย์

(๒) พัฒนาหรือคัดเลือกพันธุ์พืชที่เหมาะสมกับพื้นที่เพื่อให้ได้ผลผลิตที่มีประสิทธิภาพ

(๓) พัฒนาระบบการเพาะปลูก หรือเก็บเกี่ยวอย่างถูกต้องเหมาะสมเพื่อให้ได้ผลผลิตที่มีคุณภาพมากยิ่งขึ้น

(๔) พัฒนาศักยภาพ การประมง และการเพาะเลี้ยงสัตว์น้ำมูลค่าสูง

(๕) เร่งรัดพัฒนาระบบบริหารจัดการเกษตร ปศุสัตว์ และประมง ทำให้มีประสิทธิภาพ

๒.๒ นำนวัตกรรมมาต่อยอดสู่การพัฒนาการแปรรูป เพื่อเพิ่มและสร้างมูลค่า

(๑) พัฒนาผลิตภัณฑ์ใหม่ที่เหมาะสมกับผลิตภัณฑ์และพื้นที่ โดยการนำผลงานวิจัยและนวัตกรรมใหม่มาประยุกต์ใช้เพื่อสร้างผลิตภัณฑ์ใหม่ๆ หรือนำวัสดุเหลือทิ้งจากกระบวนการผลิต/แปรรูปมาใช้ให้เกิดประโยชน์

(๒) ส่งเสริมให้เกิดกระบวนการบริหารจัดการโรงงาน/ผลิตภัณฑ์ต้นแบบ เพื่อพัฒนาผลิตภัณฑ์ใหม่ตามแนวทางและกระบวนการที่วางไว้

(๓) พัฒนาลินค้าประมง และสัตว์น้ำมูลค่าสูงเป็นผลิตภัณฑ์อุตสาหกรรม

๒.๓ ส่งเสริมศักยภาพด้านการตลาดให้เกษตรกรโดยเฉพะการเข้าถึง/รับรู้ข้อมูลทางการตลาด

(๑) รวบรวมข้อมูลเพื่อพัฒนาเป็นฐานข้อมูลทั้งด้านปริมาณผลผลิต ความต้องการของตลาด ราคา ฯลฯ เพื่อใช้มาวางแผนการเพาะปลูกและการผลิต

(๒) เผยแพร่ความรู้ราคา การตลาด ยางพารา ปาล์ม โดยพัฒนาระบบเชื่อมโยงเครือข่ายเกษตรกร สถาบันเกษตรกร และบริหารจัดการเครือข่ายข้อมูล ด้านยางพารา ปาล์ม ครบวงจร

(๓) เผยแพร่ข้อมูลข่าวสาร การตลาด ให้ทั่วถึง และ รวดเร็ว พัฒนาองค์ความรู้ในการวิเคราะห์ ประเมิน สถานการณ์ด้าน การตลาด

(๔) ส่งเสริมให้เกษตรกรใช้ข้อมูลด้านการตลาด ประกอบการตัดสินใจในการผลิต

(๕) ส่งเสริมการสร้างเครือข่ายสินค้าเกษตรในกลุ่มจังหวัด

(๖) ผลักดันสู่ศูนย์กลางการค้าเกษตรของภาคใต้

๒.๔ การส่งเสริมการรวมกลุ่มและให้องค์ความรู้ของแก่เกษตรกรและผู้ประกอบการเพื่อความเข้มแข็ง

(๑) สร้างเกษตรกรรุ่นใหม่ที่มีความรู้ทั้งทางทฤษฎีและการปฏิบัติเพื่อไปประกอบอาชีพเกษตรกรกรรม และเป็นแบบอย่างที่ดีแก่เกษตรกรรายอื่น เพื่อให้เกิดการพัฒนาการเกษตรที่ยั่งยืน

(๒) พัฒนาสถาบันเกษตรกรให้มีขีดความสามารถในการดำเนินธุรกิจ และช่วยเหลือสมาชิกในด้านการผลิตและการตลาด โดยนำข้อมูลจากฐานข้อมูลที่ได้ในกลยุทธ์ที่ ๓ มาถ่ายทอดและวางแผนการผลิต

(๓) เชื่อมโยงเครือข่ายตลาดสินค้าเกษตรของสถาบันเกษตรกรในกลุ่มจังหวัด

ยุทธศาสตร์การพัฒนาจังหวัดระนอง

วิสัยทัศน์ (Vision)

“ เมืองท่องเที่ยวเชิงสุขภาพระดับชั้นนำในภูมิภาคเอเชีย ”

เป้าประสงค์รวม (Goals)

- ๑) เมืองท่องเที่ยวเชิงสุขภาพที่มีคุณภาพระดับเอเชีย
- ๒) เป็นเมืองน้ำแร่ต้นแบบของประเทศ
- ๓) รายได้จากการท่องเที่ยวและจำนวนนักท่องเที่ยวที่เข้ามาในจังหวัดมีปริมาณเพิ่มมากขึ้น
- ๔) อนุรักษ์ ฟื้นฟูทรัพยากรธรรมชาติให้มีความสมดุล อุดมสมบูรณ์และมีสภาพแวดล้อมน่าอยู่ และปลอดภัย
- ๕) การเจริญเติบโตทางเศรษฐกิจที่มีการกระจายรายได้อย่างเป็นธรรมโดยการเพิ่มขีดความสามารถในการแข่งขันในภาคเกษตรและการท่องเที่ยว
- ๖) เกษตรกรมีรายได้มั่นคง และพึ่งพาตนเองได้ ตามหลักปรัชญาของเศรษฐกิจพอเพียง
- ๗) สร้างสังคมน่าอยู่และยกระดับคุณภาพชีวิตของประชาชน
- ๘) ประชาชนมีความสุข คุณภาพชีวิตดี การศึกษามีคุณภาพ ได้รับการสาธารณสุขที่มีคุณภาพ และได้มาตรฐาน

ประเด็นยุทธศาสตร์ (Strategic Issues) จังหวัดได้กำหนดประเด็นยุทธศาสตร์ ๕ ประเด็นดังนี้

- ๑) ส่งเสริมและพัฒนากการท่องเที่ยวและบริการสุขภาพเชื่อมโยงในอาเซียน
- ๒) ส่งเสริมภาคการเกษตรแบบครบวงจร
- ๓) เสริมสร้างความมั่นคงปลอดภัย และยกระดับคุณภาพชีวิตของประชาชน
- ๔) การจัดการ อนุรักษ์ ฟื้นฟู ทรัพยากรธรรมชาติ และสิ่งแวดล้อมยั่งยืน
- ๕) ส่งเสริมและพัฒนากการค้าการลงทุน และการค้าชายแดน

ประเด็นยุทธศาสตร์ที่ ๑ : ส่งเสริมและพัฒนากการท่องเที่ยวและบริการสุขภาพเชื่อมโยงในอาเซียน

การท่องเที่ยวเชิงสุขภาพ หมายถึง การเดินทางท่องเที่ยวไปในแหล่งท่องเที่ยวธรรมชาติและวัฒนธรรมของแต่ละท้องถิ่น เพื่อเรียนรู้วิถีชีวิตและพักผ่อนหย่อนใจ โดยแบ่งเวลาจากการท่องเที่ยวไปรับบริการบำบัดรักษาสุขภาพ และการฟื้นฟูสุขภาพ เช่น การตรวจร่างกาย การรักษาโรคต่าง ๆ การผ่าตัดเสริมความงาม การใช้บริการสปา และอื่น ๆ ที่เกี่ยวข้องกับสุขภาพ จังหวัดระนองมีทรัพยากรธรรมชาติอุดมสมบูรณ์ แหล่งท่องเที่ยวทางธรรมชาติทั้งบนบกและในทะเลทั้งหมู่เกาะและชายหาดที่สวยงาม แหล่งท่องเที่ยวทางประวัติศาสตร์ มีวิถีชีวิตวัฒนธรรมประเพณีดั้งเดิม และศักยภาพที่โดดเด่น คือ น้ำแร่ร้อนธรรมชาติที่มีคุณภาพดีระดับโลกที่กระจายอยู่หลายแห่ง เป็นปัจจัยดึงดูดที่สำคัญทำให้นักท่องเที่ยวทั้งชาวไทยและชาวต่างประเทศ เลือกว่าจะเดินทางสู่จังหวัดระนอง เพื่ออาบน้ำแร่และท่องเที่ยวตามหมู่เกาะต่าง ๆ เพื่อยกระดับและเพิ่มขีดความสามารถในการพัฒนาและการแข่งขันด้านบริการการท่องเที่ยว เช่น การยกระดับศักยภาพของน้ำแร่ร้อนให้กลายเป็นสินค้าหลัก การแพทย์แผนไทยเป็นส่วนเสริม รวมทั้งการควบคุมคุณภาพของสปาในการบำบัดฟื้นฟูสมรรถนะทางร่างกาย เพื่อรองรับนักท่องเที่ยวผู้สูงอายุหรือผู้ป่วยที่ต้องการบำบัด และเสริมสร้างความหลากหลายด้านการท่องเที่ยวให้แก่ชายฝั่งอันดามัน จึงได้กำหนดยุทธศาสตร์เป็นเมืองท่องเที่ยวเชิงสุขภาพระดับชั้นนำโดยกำหนด เป้าประสงค์ ตัวชี้วัด และกลยุทธ์ในการพัฒนา ดังนี้

เป้าประสงค์

1. เมืองท่องเที่ยวเชิงสุขภาพที่มีคุณภาพระดับเอเชีย
2. การเป็นเมืองน้ำแร่ต้นแบบของประเทศ
3. รายได้จากการท่องเที่ยวและจำนวนนักท่องเที่ยวที่เข้ามาในจังหวัดมีปริมาณเพิ่มขึ้น

ตัวชี้วัด/ ค่าเป้าหมาย:

ตัวชี้วัด	ค่าเป้าหมาย					
	ปีฐาน ๒๕๕๗	๒๕๕๘	๒๕๕๙	๒๕๖๐	๒๕๖๑	๒๕๕๘ - ๒๕๖๑
๑. ร้อยละที่เพิ่มขึ้นของรายได้จากการท่องเที่ยว	๓,๙๗๒	ร้อยละ ๓	ร้อยละ ๓	ร้อยละ ๓	ร้อยละ ๓	ร้อยละ ๑๒
เป้าหมาย : (พันล้านบาท)		๔,๐๙๑	๔,๒๑๔	๔,๓๔๐	๔,๔๗๐	๔,๔๔๙
ผลลัพธ์		๒,๗๙๓	-	-	-	-
๒. ร้อยละที่เพิ่มขึ้นของจำนวนนักท่องเที่ยว	๗,๗๕	ร้อยละ ๓	ร้อยละ ๓	ร้อยละ ๓	ร้อยละ ๓	ร้อยละ ๑๒
เป้าหมาย : (แสนคน)		๘	๘.๒๔	๘.๕	๘.๘	๘.๗
ผลลัพธ์		๖.๘	-	-	-	-

กลยุทธ์ :

๑. พัฒนาแหล่งน้ำแร่ร้อนและสปาให้ได้มาตรฐาน
๒. พัฒนาบุคลากรด้านการท่องเที่ยวเชิงสุขภาพ (น้ำแร่ร้อนและสปา)
๓. การท่องเที่ยวต่อเนื่องตลอดปี
๔. พัฒนาโครงสร้างพื้นฐานรองรับการท่องเที่ยวเชิงสุขภาพ (น้ำแร่ร้อนและสปา)
๕. พัฒนาธุรกิจต่อเนื่อง/ธุรกิจสนับสนุน
๖. ประชาสัมพันธ์และการตลาดด้านการท่องเที่ยว

ประเด็นยุทธศาสตร์ที่ ๒ : ส่งเสริมภาคการเกษตรแบบครบวงจร

เศรษฐกิจชุมชน คือ การดำเนินกิจกรรมทางเศรษฐกิจต่าง ๆ ทั้งด้านเกษตรกรรม อุตสาหกรรม บริการ ทั้งในด้านการผลิต การบริโภค และกระจายผลผลิต โดยให้คนในชุมชนมีส่วนร่วมในการแก้ปัญหาพื้นฐานทางเศรษฐกิจ ร่วมคิด ร่วมทำ ร่วมรับผลประโยชน์ บนฐานของความสามารถที่มีอยู่จากการใช้ทุนทางสังคม วิถีการผลิต ภูมิปัญญาท้องถิ่น ที่ดิน ทรัพยากร การคมนาคมขนส่งฯลฯ เป็นลักษณะของความพอเพียง และพึ่งตนเองก่อน และหากจะขายก็ขายในตลาดใกล้ตัว ภูมิภาค และตลาดภายในประเทศ ภาคการเกษตรยังเป็นภาคการผลิตหลักที่สร้างรายได้ให้กับประชาชนและมีความสำคัญต่อระบบเศรษฐกิจโดยรวมของจังหวัดระนอง ซึ่งมีการขยายตัวอย่างต่อเนื่อง โดยมีพืชเศรษฐกิจที่สำคัญ ได้แก่ ยางพารา ปาล์มน้ำมัน กาแฟ และภาคประมง และปัจจุบันเกษตรกรยังประสบปัญหาด้านต่าง ๆ ทั้งราคาผลผลิตตกต่ำ คุณภาพผลผลิตไม่เป็นที่ต้องการของตลาด ความรู้และเทคโนโลยี กระแสโลกาภิวัตน์ เขตการค้าเสรี จังหวัดจำเป็นต้องเพิ่มขีดความสามารถในด้านนี้ เพื่อให้ทันกับการเปลี่ยนแปลงในทุกด้านจึงได้นำ**หลักปรัชญาของเศรษฐกิจพอเพียง** ของพระบาทสมเด็จพระเจ้าอยู่หัวฯ มาเป็นแนวทางสนับสนุนให้กับราษฎรนำไปประยุกต์ใช้ เพื่อความมั่นคงด้านอาชีพและรายได้ โดยกำหนดเป้าประสงค์ ตัวชี้วัด และกลยุทธ์ในการพัฒนา ดังนี้

เป้าประสงค์ :

เกษตรกรมีรายได้มั่นคงและพึ่งพาตนเองได้ ตามหลักปรัชญาของเศรษฐกิจพอเพียง

ตัวชี้วัด/ ค่าเป้าหมาย:

ตัวชี้วัด	ค่าเป้าหมาย					
	ปีฐาน ๒๕๕๗	๒๕๕๘	๒๕๕๙	๒๕๖๐	๒๕๖๑	๒๕๕๘ - ๒๕๖๑
๑. ร้อยละที่เพิ่มขึ้นของผลผลิตเฉลี่ยทางพารา และปาล์มน้ำมันต่อหน่วยการผลิต/ปี	๒๕๕	ร้อยละ ๒	ร้อยละ ๒	ร้อยละ ๒	ร้อยละ ๒	ร้อยละ ๘
- ยางพารา (ก.ก./ไร่) เป้าหมาย	๒,๙๓๖	๒๖๐	๒๖๕	๒๗๑	๒๗๖	๒๗๕
ผลลัพท์		๒๓๕	-	-	-	-
- ปาล์มน้ำมัน (ก.ก./ไร่) เป้าหมาย		๒,๙๙๔	๓,๐๕๔	๓,๑๑๕	๓,๑๗๕	๓,๑๗๐
ผลลัพท์		๓,๙๗๓	-	-	-	-
๒. ร้อยละการเพิ่มขึ้นของแปลง/ฟาร์มที่ได้รับรองมาตรฐาน (GAP)	๒,๑๖๖	ร้อยละ ๒	ร้อยละ ๒	ร้อยละ ๒	ร้อยละ ๒	ร้อยละ ๘
เป้าหมาย : (ล้านบาท)		๒,๒๐๙	๒,๒๕๓	๒,๒๙๘	๒,๓๔๓	๒,๓๓๙
ผลลัพท์		-	-	-	-	-
๓. ร้อยละที่เพิ่มขึ้นของรายได้จากการจำหน่ายผลิตภัณฑ์ชุมชน/ผลิตภัณฑ์ OTOP	๔๕๓	ร้อยละ ๕	ร้อยละ ๕	ร้อยละ ๕	ร้อยละ ๕	ร้อยละ ๒๐
เป้าหมาย : (ล้านบาท)		๔๗๖	๕๐๐	๕๒๕	๕๕๑	๕๔๔
ผลลัพท์		๔๙๙	๕๑๖	-	-	-

กลยุทธ์ :

- ส่งเสริมการผลิต การบริโภค และจำหน่ายอาหารปลอดภัยสู่เมืองที่มั่นคงทางด้านอาหาร
- พัฒนามาตรฐาน เพิ่มมูลค่าสินค้าเกษตร ผลิตภัณฑ์ชุมชน สู่อุตสาหกรรมเกษตรและอุตสาหกรรม ต่อเนื่องจากภาคเกษตรเชิงสร้างสรรค์
- เพิ่มขีดความสามารถทางการตลาด และการผลิตภาคการเกษตรที่มีคุณภาพด้วยการส่งเสริมและพัฒนาเกษตรกร และสถาบันเกษตรกรให้เกิดความเข้มแข็งสู่เกษตรมาตรฐาน
- สร้างหลักประกันความมั่นคงทางการเกษตรในชุมชน สู่การพึ่งตนเองที่ยั่งยืน ด้วยหลักปรัชญาของเศรษฐกิจพอเพียง

ประเด็นยุทธศาสตร์ที่ ๓ : เสริมสร้างความมั่นคงปลอดภัย และยกระดับคุณภาพชีวิตของประชาชน

เมืองน่าอยู่ หมายถึง เมืองที่มีพลเมืองที่มีสุขภาพอนามัยที่ดี มีสิ่งแวดล้อมที่ดี เมืองที่มีมลภาวะน้อยที่สุด ชุมชนเข้มแข็ง มีส่วนร่วมช่วยเหลือซึ่งกันและกันเกี่ยวกับการดำเนินวิถีทางของชีวิต เพื่อให้มีคุณภาพชีวิตที่ดี และด้วยลักษณะภูมิประเทศของจังหวัดระนองที่มีทรัพยากรธรรมชาติอุดมสมบูรณ์ ภูมิประเทศสวยงาม อากาศดี มีขนาดเล็ก ประชากรน้อย มีความปลอดภัยจากอาชญากรรมที่ร้ายแรง เศรษฐกิจดี สังคมสงบสุข มีภูมิปัญญาและแหล่งรวมของขนบธรรมเนียมประเพณี วัฒนธรรมท้องถิ่นที่เป็นเอกลักษณ์ และมีประวัติศาสตร์ยาวนาน สะท้อนคุณธรรมและวิถีความเป็นอยู่ที่สงบ โดยการเสริมสร้างและพัฒนาสิ่งที่มีอยู่ให้เสริมซึ่งกันและกัน เน้นการแก้ไขปัญหาโครงสร้างพื้นฐาน คุณภาพชีวิตของประชาชน ให้เป็นเมืองที่น่าอยู่เหมาะแก่การพำนักระยะยาว จึงได้กำหนดยุทธศาสตร์ “การพัฒนาให้เป็นเมืองน่าอยู่ที่ประชาชนมีคุณภาพชีวิต และมีความมั่นคงปลอดภัยอย่างยั่งยืน” โดยกำหนดเป้าประสงค์ ตัวชี้วัด และกลยุทธ์ในการพัฒนา ดังนี้

เป้าประสงค์:

- สร้างสังคมน่าอยู่และยกระดับคุณภาพชีวิตของประชาชน
- ประชาชนมีความสุข คุณภาพชีวิตดี การศึกษามีคุณภาพได้รับบริการสาธารณสุขที่มีคุณภาพ และได้มาตรฐาน

ตัวชี้วัด/ ค่าเป้าหมาย:

ตัวชี้วัด	ค่าเป้าหมาย					
	ปีฐาน ๒๕๕๗	๒๕๕๘	๒๕๕๙	๒๕๖๐	๒๕๖๑	๒๕๕๘ - ๒๕๖๑
๑. ค่าเฉลี่ย O-NET ม.๓ ไม่ต่ำกว่า ร้อยละ ๕๐ ในปี ๒๕๖๐	๔๐.๔๗	ร้อยละ ๖	ร้อยละ ๖	ร้อยละ ๖	ร้อยละ ๖	ร้อยละ ๒๔
เป้าหมาย : (คะแนน)		๔๓	๔๕.๕	๔๘	๕๑	๕๐
ผลลัพธ์		๔๐.๗๐	-	-	-	-
๒. อัตราการตายของทารกต่อการเกิดมีชีพ ๑,๐๐๐ คน	๗.๔๖	ร้อยละ ๕	ร้อยละ ๕	ร้อยละ ๕	ร้อยละ ๕	ร้อยละ ๒๐
เป้าหมาย : (คน)		๗.๑	๖.๗	๖.๓	๖	๕.๗
ผลลัพธ์		๖.๑๕	-	-	-	-
๓. สัดส่วนคดียาเสพติดต่อประชากรแสนคนลดลง	๑,๖๔๖	ร้อยละ ๕	ร้อยละ ๕	ร้อยละ ๕	ร้อยละ ๕	ร้อยละ ๒๐
เป้าหมาย : (คดี)		๑,๕๖๔	๑,๔๘๖	๑,๔๑๒	๑,๓๔๑	๑,๓๑๗
ผลลัพธ์		๑,๓๗๗	-	-	-	-
๔. อัตราการเปลี่ยนแปลงของพื้นที่ป่าในจังหวัด	๑,๖๕๑	ร้อยละ ๓	ร้อยละ ๓	ร้อยละ ๓	ร้อยละ ๓	ร้อยละ ๑๒
เป้าหมาย : (ตร.กม.)		๑,๗๐๑	๑,๗๕๒	๑,๘๐๔	๑,๘๕๘	๑,๘๔๙
ผลลัพธ์		-	-	-	-	-

กลยุทธ์:

- ส่งเสริมการศึกษาที่มีคุณภาพ
- พัฒนาระบบบริการสาธารณสุขที่มีคุณภาพและสามารถเข้าถึงได้
- ผู้ด้อยโอกาสได้รับการคุ้มครองจากสวัสดิการ
- ประชาชนได้รับบริการจากสาธารณสุขภาคขั้นพื้นฐานและโครงสร้างพื้นฐานที่เพียงพอ
- ส่งเสริมอาชีพทางเลือกให้กับประชาชน
- เสริมสร้างความมั่นคงปลอดภัยในชีวิตและทรัพย์สินของประชาชนและพัฒนาระบบบริหารจัดการด้านความมั่นคงในพื้นที่ชายแดน
- เสริมสร้างความเข้มแข็งในชุมชนและป้องกันการแพร่ระบาดของยาเสพติด

ประเด็นยุทธศาสตร์ที่ ๔ : การจัดการ อนุรักษ์ ป่าพุทธรักษาธรรมชาติและสิ่งแวดล้อมอย่างยั่งยืน

ประเทศไทยมีการอนุรักษ์ และฟื้นฟูทรัพยากรธรรมชาติและสิ่งแวดล้อมทางชีวภาพเพื่อให้เกิดการใช้ประโยชน์อย่างคุ้มค่า สมดุล และเป็นธรรม รวมทั้งสิ่งแวดล้อมได้รับการจัดการให้มีคุณภาพที่ดี บนพื้นฐานการเติบโตที่เป็นมิตรกับสิ่งแวดล้อม

เป้าประสงค์:

อนุรักษ์ ป่าพุทธรักษาธรรมชาติและสิ่งแวดล้อมให้มีความสมดุล อุดมสมบูรณ์และมีสภาพแวดล้อมน่าอยู่และปลอดภัย

ตัวชี้วัด/ค่าเป้าหมาย:

ตัวชี้วัด	ค่าเป้าหมาย					
	ปีฐาน ๒๕๕๗	๒๕๕๘	๒๕๕๙	๒๕๖๐	๒๕๖๑	๒๕๕๘ - ๒๕๖๑
๑. มีกิจกรรมส่งเสริม สนับสนุนและสร้าง จิตสำนึกในการพัฒนา ฟื้นฟูและอนุรักษ์ ทรัพยากรธรรมชาติ และสิ่งแวดล้อมอย่าง ต่อเนื่องและเพิ่มขึ้น	๒๖,๓๔๘	ร้อยละ ๕	ร้อยละ ๕	ร้อยละ ๕	ร้อยละ ๕	ร้อยละ ๒๐
๒. มีกิจกรรมที่ส่งเสริม สนับสนุนที่เกี่ยวกับ การตรวจสอบ มลพิษด้านสิ่งแวดล้อม	๒๖,๓๔๘	ร้อยละ ๕	ร้อยละ ๕	ร้อยละ ๕	ร้อยละ ๕	ร้อยละ ๒๐
เป้าหมาย : (ล้านบาท)		๒๗,๖๖๕	๒๙,๐๔๘	๓๐,๕๐๐	๓๒,๐๒๕	๓๑,๖๑๘
ผลลัพธ์		๒๓,๕๔๖	-	-	-	-

กลยุทธ์:

- ส่งเสริมการอนุรักษ์และพัฒนาการจัดการทรัพยากรธรรมชาติและสิ่งแวดล้อม
- ส่งเสริมและป้องกันการบุกรุกพื้นที่ป่าไม้และฟื้นฟูให้อยู่ในสภาพสมบูรณ์
- ส่งเสริมและปลูกฝังการรักษาความสะอาด

ประเด็นยุทธศาสตร์ที่ ๕ : ส่งเสริมและพัฒนาการค้า การลงทุน และการค้าชายแดน

จังหวัดระนองเป็นเพียงจังหวัดเดียวในกลุ่มจังหวัดภาคใต้ฝั่งอันดามัน ที่มีชายแดนติดต่อกับพม่า ทั้งทางบกและทางน้ำระยะทางยาว มีด่านชายแดนติดต่อกับพม่าและค้าขายมานาน สำนักงานคณะกรรมการส่งเสริมการลงทุนหรือบีโอไอได้ระบุให้จังหวัดระนองเป็นจังหวัดที่มีศักยภาพทางการค้าชายแดนระหว่างไทยกับประเทศพม่า ปัจจุบันด่านระนองเป็นด่านที่มีมูลค่าการค้าชายแดนสูงเป็นอันดับสองรองจากด่านแม่สอด จังหวัดตาก ปัจจุบันด่านชายแดนจังหวัดระนองได้เปรียบดุลการค้าจากประเทศสาธารณรัฐสหภาพเมียนมาร์ ขอบเขตของการค้าไม่ได้ครอบคลุมการค้าเฉพาะบริเวณชายแดนเท่านั้น แต่มีเส้นทางการค้าเริ่มจากระนองไปที่เกาะสอง-มะริด-ทวาย จนถึงเมืองย่างกุ้งของประเทศพม่า โดยทำการขนส่งทั้งทางบกและทางเรือ โดยมีท่าเรือระนองขนาด ๑๒,๐๐๐ เดทเวทตัน และของภาคเอกชนรองรับ จึงมีศักยภาพเพียงพอในการส่งเสริมการค้า การลงทุนด้านชายแดนให้มีการขยายตัวอย่างต่อเนื่องและมีเสถียรภาพ จึงได้กำหนดยุทธศาสตร์ “เป็นประตูการค้าชายแดนฝั่งอันดามันสู่อาเซียน” โดยมีเป้าประสงค์และกลยุทธ์ในการพัฒนาดังนี้

เป้าประสงค์:

การเจริญเติบโตทางเศรษฐกิจที่มีการกระจายรายได้อย่างเป็นธรรม โดยการพัฒนาขีดความสามารถในการแข่งขันในภาคเกษตรและภาคการท่องเที่ยว

ตัวชี้วัด/ค่าเป้าหมาย:

ตัวชี้วัด	ค่าเป้าหมาย					
	ปีฐาน ๒๕๕๗	๒๕๕๘	๒๕๕๙	๒๕๖๐	๒๕๖๑	๒๕๕๘ - ๒๕๖๑
๑. ร้อยละที่เพิ่มขึ้นของมูลค่าการค้าผ่านแดน	๒๖,๓๔๘	ร้อยละ ๕	ร้อยละ ๕	ร้อยละ ๕	ร้อยละ ๕	ร้อยละ ๒๐
เป้าหมาย : (ล้านบาท)		๒๗,๖๖๕	๒๙,๐๔๘	๓๐,๕๐๐	๓๒,๐๒๕	๓๑,๖๑๘
ผลลัพธ์		๒๓,๕๔๖	-	-	-	-

กลยุทธ์:

- พัฒนาระบบโลจิสติกส์และโครงสร้างพื้นฐานให้มีมาตรฐานและความปลอดภัย
- ประชาสัมพันธ์/การตลาด
- พัฒนาบุคลากรเพื่อรองรับการค้า การลงทุนและการค้าผ่านแดน

ยุทธศาสตร์การพัฒนาขององค์กรปกครองส่วนท้องถิ่นในเขตจังหวัด ปี พ.ศ.๒๕๖๒

วิสัยทัศน์ (Vision) :

“เป็นกลไกในการสนับสนุนและสนองนโยบายภาครัฐและเป็นองค์กรหลักในการพัฒนาท้องถิ่นบนพื้นฐานของการบูรณาการรอบด้านอย่างมีประสิทธิภาพ”

กรอบยุทธศาสตร์การพัฒนาขององค์กรปกครองส่วนท้องถิ่นในเขตจังหวัด ประกอบด้วย ๖ ด้านดังนี้

ยุทธศาสตร์ที่ ๑ : การพัฒนาโครงสร้างพื้นฐาน

เป้าประสงค์เชิงยุทธศาสตร์

- พัฒนาเส้นทางคมนาคมให้มีมาตรฐาน และสามารถเชื่อมโยงกันทั่วถึง
- พัฒนาแหล่งน้ำเพื่อการอุปโภค บริโภค ใช้ในการเกษตร
- การจัดวางผังเมือง และการใช้ประโยชน์ที่ดิน
- พัฒนาสาธารณูปโภค สาธารณูปการให้ทั่วถึง

ยุทธศาสตร์ที่ ๒ : การวางแผน การส่งเสริมการลงทุน พาณิชยกรรมและการท่องเที่ยว

เป้าประสงค์เชิงยุทธศาสตร์

- ส่งเสริมแนวคิดเศรษฐกิจสร้างสรรค์ เพื่อเพิ่มมูลค่าของผลิตภัณฑ์ชุมชน และมุ่งเน้นให้เกิดการพึ่งพาตนเองตามหลักปรัชญาเศรษฐกิจพอเพียง
- พัฒนาศักยภาพด้านการท่องเที่ยว ให้มีการบริหารจัดการอย่างเป็นระบบและยั่งยืน ภายใต้การมีส่วนร่วมของทุกภาคส่วนรองรับการเข้าสู่ประชาคมเศรษฐกิจอาเซียน

ยุทธศาสตร์ที่ ๓ : การส่งเสริมคุณภาพชีวิต

เป้าประสงค์เชิงยุทธศาสตร์

- ส่งเสริม สนับสนุนการพัฒนาอาชีพและรายได้ของประชาชน
- พัฒนาการศึกษาทั้งในระบบและนอกระบบ โดยการส่งเสริมให้มีศูนย์การเรียนรู้ชุมชนและการศึกษาตามอัธยาศัย
- ส่งเสริมและพัฒนาคุณภาพชีวิต เยาวชน ผู้สูงอายุ ผู้ด้อยโอกาส
- การเสริมสร้างสุขภาวะของประชาชน
- ส่งเสริม สนับสนุนการจัดสวัสดิการชุมชนของ อปท.ในจังหวัดระนอง

ยุทธศาสตร์ที่ ๔ : การจัดระเบียบชุมชน สังคมและการรักษาความสงบเรียบร้อย

เป้าประสงค์เชิงยุทธศาสตร์

- ๑) การส่งเสริม สนับสนุนการพัฒนาประชาธิปไตย เติบโตทางสถาบันและศักยภาพของผู้นำชุมชน
- ๒) การป้องกันและแก้ไขปัญหาอาชญากรรม
- ๓) การจัดเตรียมความพร้อมในการป้องกันและบรรเทาสาธารณภัย และกำหนดมาตรการในการลดเหตุร้าย
- ๔) ส่งเสริมการมีส่วนร่วมของประชาชน

ยุทธศาสตร์ที่ ๕ : การบริหารจัดการทรัพยากรธรรมชาติและสิ่งแวดล้อม

เป้าประสงค์เชิงยุทธศาสตร์

- ๑) การคุ้มครอง ดูแล บำรุงรักษา และการใช้ประโยชน์ทรัพยากรธรรมชาติและสิ่งแวดล้อมที่ยั่งยืน ภายใต้การมีส่วนร่วมของประชาชนและชุมชนท้องถิ่น
- ๒) สร้างจิตสำนึกในการบริการจัดการทรัพยากรธรรมชาติและสิ่งแวดล้อม
- ๓) การบริหารจัดการขยะ

ยุทธศาสตร์ที่ ๖ : การอนุรักษ์ศิลปะ วัฒนธรรม จารีตประเพณีศาสนาและภูมิปัญญาท้องถิ่น

เป้าประสงค์เชิงยุทธศาสตร์

- ๑) การส่งเสริม อนุรักษ์ สืบทอด วัฒนธรรม ประเพณี และภูมิปัญญาท้องถิ่น
- ๒) สนับสนุนการจัดทำพิพิธภัณฑ์ท้องถิ่น

นโยบายการบริหารงานของผู้บริหารองค์การบริหารส่วนจังหวัดระนอง

๑. นโยบายด้านการบริหาร

- ๑.๑ บริหารงานองค์การบริหารส่วนจังหวัดระนอง โดยยึดหลักธรรมาภิบาล
- ๑.๒ จัดโครงการองค์การบริหารส่วนจังหวัดระนองสัญจรพบประชาชนเพื่อให้บริการชุมชนและรับทราบปัญหาความต้องการของประชาชนในพื้นที่
- ๑.๓ บูรณาการจัดทำแผนพัฒนาท้องถิ่นร่วมกันระหว่างองค์กรปกครองส่วนท้องถิ่นเพื่อสร้างประโยชน์สุขแก่ประชาชนจังหวัดระนอง
- ๑.๔ ส่งเสริมการบริหารจัดการที่ดี มีการประสานงาน บูรณาการและการมีส่วนร่วมขององค์กรทุกภาคส่วนที่เกี่ยวข้อง
- ๑.๕ เพิ่มประสิทธิภาพในการแก้ปัญหา รวมทั้งการให้บริการเชิงรุก เพื่อประโยชน์สุขของพี่น้องประชาชนจังหวัดระนองโดยใช้เทคโนโลยีสารสนเทศและนวัตกรรมการบริหารจัดการที่ทันสมัย
- ๑.๖ ส่งเสริมสนับสนุนศูนย์เครือข่ายเพื่อแก้ไขปัญหาและส่งเสริม การมีส่วนร่วมในการพัฒนาท้องถิ่น (Clinic Center) ให้เป็นภาคีเครือข่ายองค์กรปกครองส่วนท้องถิ่น เพื่อการพัฒนาชุมชนท้องถิ่นที่เข้มแข็ง

๒. นโยบายด้านการพัฒนาคุณภาพชีวิต

- ๒.๑ สนับสนุนการพัฒนาคุณภาพชีวิตเด็ก สตรี คนชรา คนพิการ และผู้ด้อยโอกาส
- ๒.๒ ส่งเสริมและสนับสนุนให้คนชรา ผู้ด้อยโอกาส คนพิการ ผู้สูงอายุ และผู้ป่วยนาถา
- ๒.๓ ส่งเสริมและสนับสนุนการป้องกันและควบคุมโรคติดต่อร้ายแรง
- ๒.๔ สนับสนุนการป้องกันและบรรเทาสาธารณภัย ตลอดจนให้การสงเคราะห์ผู้ประสบภัยพิบัติต่างๆ
- ๒.๕ สนับสนุนและส่งเสริมการรักษาความปลอดภัยในชีวิตและทรัพย์สิน
- ๒.๖ ส่งเสริมสนับสนุนการฝึกอบรมอาชีพตามความเหมาะสม และความต้องการของประชาชนในท้องถิ่นเพื่อพัฒนารายได้ของประชาชน
- ๒.๗ ส่งเสริมและพัฒนาคุณภาพชีวิตให้ประชาชนในด้านสาธารณสุขและสุขภาพด้านการกีฬา
- ๒.๘ ส่งเสริมการสร้างครอบครัวอบอุ่น และชุมชนเข้มแข็ง

๒.๙ สนับสนุนมาตรการป้องกันและแก้ไขปัญหายาเสพติด

๒.๑๐ ส่งเสริมยุทธศาสตร์การพัฒนาระนองเมืองน่าอยู่

๓. นโยบายด้านการกีฬาและนันทนาการ

๓.๑ ส่งเสริมการกีฬาให้แก่เด็ก เยาวชนและประชาชน

๓.๒ พัฒนาสนามกีฬาจังหวัดและศูนย์วิทยาศาสตร์การกีฬาให้ได้มาตรฐาน

๓.๓ ส่งเสริมสนับสนุนสมาคมและสโมสรชมรมการกีฬาภายในจังหวัด

๓.๔ สนับสนุนการสร้างสนามกีฬาให้มีระดับมาตรฐาน และสถานที่ออกกำลังกาย
สวนสาธารณะ เพื่อให้บริการอย่างทั่วถึง

๔. นโยบายด้านการศึกษา ศาสนา ขนบธรรมเนียมประเพณีและศิลปวัฒนธรรม

๔.๑ ส่งเสริมพัฒนาคุณภาพการศึกษาและการขยายโอกาสทางการศึกษา

๔.๒ ส่งเสริมการนำเทคโนโลยีสารสนเทศมาใช้ในการเพิ่มประสิทธิภาพการเรียนการสอน และ
การเรียนรู้อย่างจริงจัง ตลอดจนสนับสนุนทุนเพื่อการศึกษา

๔.๓ ส่งเสริมและสนับสนุนการศึกษาทั้งในและนอกระบบเพื่อเตรียมความพร้อมเยาวชน และ
ประชาชนเข้าสู่ประชาคมอาเซียน

๔.๔ ส่งเสริมและสนับสนุนขนบธรรมเนียม จารีตประเพณี ศิลปวัฒนธรรมท้องถิ่น ตลอดจน
กิจกรรมการเรียนรู้และวันสำคัญทางศาสนา

๕. นโยบายด้านการบริการและการท่องเที่ยว

๕.๑ ส่งเสริมแหล่งท่องเที่ยวของจังหวัดระนองให้มีการพัฒนา

๕.๒ ส่งเสริมการใช้ทรัพยากรธรรมชาติจากน้ำแร่ร้อนและอื่นๆ ให้เกิดประโยชน์ด้านการ
ท่องเที่ยว

๕.๓ ส่งเสริมการจัดบริการสาธารณะสถานี่ขนส่งและท่าเทียบเรือ

๕.๔ ส่งเสริมและสนับสนุนให้มีศูนย์แลกเปลี่ยนเรียนรู้ทางด้านภาษา วัฒนธรรม และอื่นๆ
เพื่อรองรับการเข้าสู่ประชาคมอาเซียน

๖. นโยบายด้านการส่งเสริมอาชีพและด้านเศรษฐกิจ

๖.๑ ส่งเสริมและสนับสนุนการพัฒนาเทคโนโลยี

๖.๒ ส่งเสริมและสนับสนุนการลงทุน การพาณิชย์กรรม การอุตสาหกรรม และการจัดบริการ
สาธารณะ

๖.๓ สนับสนุนกลุ่มอาชีพ ให้มีรายได้ และกระจายรายได้เพิ่มขึ้น

๖.๔ ส่งเสริมสินค้าผลิตภัณฑ์ชุมชนท้องถิ่นและศูนย์ส่งเสริมอาชีพ

๗. นโยบายด้านทรัพยากรธรรมชาติและสิ่งแวดล้อม

๗.๑ ส่งเสริมและรณรงค์การมีส่วนร่วมของประชาชนให้มีการอนุรักษ์ฟื้นฟูทรัพยากรธรรมชาติและ
สิ่งแวดล้อม

๗.๒ สนับสนุนให้มีการจัดตั้งศูนย์กำจัดขยะมูลฝอยเพื่อสุขอนามัย และคุณภาพชีวิตของ
ประชาชน

๗.๓ ส่งเสริมให้ทุกภาคส่วนเข้ามามีส่วนร่วมในการพิทักษ์ทรัพยากร ธรรมชาติและสิ่งแวดล้อม
รวมทั้งสนับสนุนการใช้พลังงานทางเลือก เพื่อรณรงค์แก้ไขปัญหาภาวะโลกร้อน

๘. นโยบายด้านโครงสร้างพื้นฐาน

๘.๑ ส่งเสริมการพัฒนาระบบสาธารณูปโภค สาธารณูปการอย่างทั่วถึง

๘.๒ สนับสนุนการบูรณาการแผนพัฒนาโครงสร้างพื้นฐานของ องค์กรปกครองส่วนท้องถิ่นเพื่อลดความซ้ำซ้อนของพื้นที่และเกิดประโยชน์สูงสุดแก่ประชาชน

๘.๓ ก่อสร้าง ซ่อมแซม ปรับปรุงบำรุงรักษาเส้นทางคมนาคม สะพาน แหล่งน้ำ ระบบสาธารณูปโภค และสาธารณูปการ

๘.๔ แก้ไขปัญหาความจำเป็นและความเดือดร้อนของประชาชน ด้านโครงสร้างพื้นฐานที่มีการร้องขอ ร้องทุกข์ โดยเร่งด่วนและเร่งรัดประสานงานกับหน่วยงานที่เกี่ยวข้องเพื่อแก้ปัญหาที่เกิดขึ้น

๘.๕ ประสานความร่วมมือกันระหว่างองค์กรปกครองส่วนท้องถิ่น หรือส่วนราชการอื่นเพื่อทำหน้าที่สนับสนุนเครื่องมือ เครื่องจักรกล ผู้ปฏิบัติงานที่มี ความชำนาญในการก่อสร้างซ่อมแซม ปรับปรุงโครงสร้างพื้นฐานในพื้นที่จังหวัด ตามที่ได้รับการร้องขอในลักษณะการปฏิบัติงานที่บูรณาการร่วมกัน

การใช้ผังเมืองรวมหรือผังเมืองเฉพาะในการกำหนดแนวทางพัฒนา

เพื่อให้การพัฒนาเป็นไปอย่างเป็นระบบ มีการวางแผนที่ดี และคุ้มค่าในการพัฒนาจึงใช้ผังเมืองรวมหรือผังเมืองเฉพาะในการกำหนดแนวทางการพัฒนา จึงได้ตระหนักถึงปัญหาที่จะเกิดขึ้นจากการพัฒนาเศรษฐกิจและสังคมในอนาคตและมีความมุ่งมั่นที่จะทำให้ตำบลก้าวไปสู่การพัฒนาที่ยั่งยืน จึงนำมาตรการด้านผังเมืองมาเป็นแนวทางในการพัฒนาตำบลปากจั่น ซึ่งเป็นแผนพัฒนาประเภทหนึ่งที่มีมุ่งในการพัฒนาพื้นที่ต่างๆ ของตำบลปากจั่น ภายใต้การพิจารณาถึงภาพรวมในระดับอำเภอและจังหวัด โดยใช้มาตรการด้านผังเมืองเป็นเครื่องมือ ประกอบด้วย แผนผังการใช้ประโยชน์ที่ดิน และแผนผังระบบชุมชนของตำบลปากจั่น

๓.๒ ยุทธศาสตร์องค์การบริหารส่วนตำบลปากจั่น

การพัฒนาตามนโยบายของผู้บริหารองค์การบริหารส่วนตำบลปากจั่น

คณะผู้บริหารองค์การบริหารส่วนตำบลปากจั่น (นายวิโรจน์ คชสิงห์) ได้แถลงนโยบายต่อสภาองค์การบริหารส่วนตำบลปากจั่น เมื่อวันที่ ๒๓ ธันวาคม พ.ศ.๒๕๕๔ สมัยสามัญ สมัยที่ ๑ ประจำปี ๒๕๕๔ ครั้งที่ ๑ การพัฒนาตำบลปากจั่น โดยดำเนินการสอดคล้องกับนโยบายและแผนงานระดับต่างๆ และตามมาตรา ๕๘/๕ แห่งพระราชบัญญัติสภาตำบลและองค์การบริหารส่วนตำบล พ.ศ. ๒๕๓๗ แก้ไขเพิ่มเติมถึง (ฉบับที่ ๖) พ.ศ. ๒๕๕๒ มาตรา ๖๖, ๖๗ และ ๖๘ พ.ร.บ.กำหนดแผนและขั้นตอนการกระจายอำนาจให้แก่องค์กรปกครองส่วนท้องถิ่น ๒๕๕๒ และดำเนินการตามแผนพัฒนาสามปีขององค์การบริหารส่วนตำบลปากจั่น และที่ราชการมอบหมายซึ่งอยู่ในอำนาจหน้าที่ขององค์การบริหารส่วนตำบล ดังนี้

๑.นโยบายเร่งด่วน

- พัฒนาศูนย์เด็กเล็กให้มีประสิทธิภาพและ ได้ตามมาตรฐาน
- ปรับปรุงระบบน้ำประปาในตำบลให้ทั่วถึงและมีคุณภาพ
- ติดตั้งไฟฟ้าแสงสว่างสาธารณะ และปรับปรุงซ่อมแซมของเก่าให้สามารถใช้งานได้
- พัฒนาการจัดเก็บขยะมูลฝอยอย่างมีระบบ
- ประสานงานกับหน่วยงานจากภาครัฐ เพื่อสนับสนุนงบประมาณและโครงการมาพัฒนาตำบล
- ปรับเปลี่ยนทัศนคติในการทำงานของบุคลากรให้ถือประโยชน์ของประชาชนเป็นสำคัญ

๒. นโยบายการพัฒนาด้านโครงสร้างพื้นฐาน

- ก่อสร้างและปรับปรุงถนนในตำบลให้ได้มาตรฐานตามสภาพของพื้นที่
- ขยายเขตระบบไฟฟ้าให้ครอบคลุมพื้นที่ในตำบล
- จัดหาวัสดุหินเพื่อนำมาซ่อมแซมถนนภายในตำบล
- ปรับปรุงและพัฒนาแหล่งน้ำเพื่อใช้ประโยชน์ ด้านการอุปโภค บริโภค และด้านการเกษตร

- ปรับปรุงหอกระจายข่าวและขยาย เสียงตามสายให้กลับมาใช้งานได้และครอบคลุมทั้งตำบล

๓. นโยบายการพัฒนาด้านการศึกษา ศาสนา และวัฒนธรรมประเพณี

- ส่งเสริมและสนับสนุนสื่อการเรียน การสอน และกิจกรรม ให้แก่สถานศึกษาในตำบล
- ส่งเสริมและสนับสนุนการดำเนินกิจกรรมในวันสำคัญของสถานศึกษา
- ส่งเสริมและสนับสนุนกิจกรรมวันสำคัญทางศาสนา และงานรัฐพิธีต่าง
- ส่งเสริมและสนับสนุนการแสดงศิลปะประเพณีพื้นบ้าน

๔. นโยบายการพัฒนาด้านสาธารณสุข

- ส่งเสริมและสนับสนุนกองทุนหลักประกันสุขภาพของตำบล
- ประสานงานและร่วมมือกับโรงพยาบาลส่งเสริมสุขภาพตำบล ในป้องกันโรคติดต่อทุกชนิด
- ประสานงานและร่วมมือกับสำนักงานปศุสัตว์ ในการตรวจและเฝ้าระวังโรคติดต่อที่เกิด

จากสัตว์

๕. นโยบายการพัฒนาด้านเศรษฐกิจ

- ส่งเสริมและสนับสนุนให้มีตลาดกลางประมุล ซื้อขายสินค้าค้าการเกษตร
- ส่งเสริมและสนับสนุนกลุ่มอาชีพต่างๆ
- ส่งเสริมและสนับสนุนให้เกษตรกรผลิตปุ๋ยชีวภาพใช้เอง

๖. นโยบายด้านทรัพยากรธรรมชาติและสิ่งแวดล้อม

- ดูแลรักษาแม่น้ำลำคลอง ให้สะอาดปลอดจากมลพิษ และจับสัตว์น้ำแบบอนุรักษ์
- อบรมปลูกจิตสำนึกเยาวชนในการอนุรักษ์ทรัพยากรธรรมชาติและสิ่งแวดล้อม
- พัฒนาและปรับปรุงด้านความสะอาด การจัดเก็บขยะให้ทั่วถึง และกำจัดขยะอย่างถูกวิธี

๗. นโยบายด้านสังคมคุณภาพชีวิตและการป้องกัน

- สร้างความเข้มแข็งให้ชุมชน ส่งเสริมให้ชุมชนปลอดจากยาเสพติด
- ส่งเสริมและพัฒนาคุณภาพชีวิตให้แก่ผู้ด้อยโอกาส
- ส่งเสริมและสนับสนุนการปฏิบัติหน้าที่ของหน่วยกู้ชีพกู้ภัยอปพร. ดชต.และ อสม.

๘. นโยบายด้านกีฬาและนันทนาการ

- ส่งเสริมและสนับสนุนศูนย์กีฬาตำบล
- สนับสนุนและส่งเสริมให้มีการแข่งขันกีฬาระดับ ตำบล อำเภอและจังหวัด
- สนับสนุนและส่งเสริมให้เยาวชนเล่นกีฬาให้หลากหลายเพื่อห่างไกลยาเสพติด
- จัดการแข่งขันเรือพายสระน้ำหนองใหญ่ให้เป็นงานประเพณีประจำตำบลสืบไป
- ส่งเสริมและสนับสนุนทีมเรือพายของตำบล
- ปรับปรุงซ่อมแซมสนามกีฬากลางบ้านคลองเงินให้พร้อมใช้

๙. นโยบายด้านการเมืองการบริหาร

- บริหารงานตามหลักธรรมาภิบาล ประกอบด้วย หลักนิติธรรม หลักคุณธรรม หลักความโปร่งใส หลักความรับผิดชอบ และหลักความคุ้มค่า
- ส่งเสริมให้มีขบวนการ การมีส่วนร่วมจากภาครัฐ ภาคประชาชน โดยใช้เวทีประชาคม ให้เข้ามามีส่วนร่วมในการตัดสินใจ และวางแผนพัฒนาท้องถิ่น
- ปรับปรุงสถานที่สำนักงานของอบต.ให้มีความสะอาดสะอ้าน น่าทำงาน
- ส่งเสริมการปฏิบัติงานด้านระบบฐานข้อมูลที่เป็นปัจจุบัน ส่งเสริมการรับรู้ข้อมูลและข่าวสารผ่านระบบอินเทอร์เน็ต ของอบต.ปากจั่น
- จัดเวทีประชาคมระดับตำบล

วิสัยทัศน์ (VISION) พันธกิจ (MISSION) การพัฒนาท้องถิ่น

(PAKJUN SUBDISTRICT ADMINISTRATIVE ORGANIZATION)

วิสัยทัศน์ (VISION)

“สังคมสมดุล พื้นฐานพัฒนา การศึกษาดี มีคุณภาพชีวิต เศรษฐกิจยั่งยืน พื้นฟูการกีฬา ประชาชนมีส่วนร่วม รักษาสิ่งแวดล้อมดี”

พันธกิจ (MISSION)

๑. จัดให้มีและบำรุงรักษาทางบกและทางน้ำ
๒. รักษาความสะอาดของถนน ทางน้ำ ทางเดิน และที่สาธารณะ รวมทั้งกำจัดขยะมูลฝอยและ
สิ่งปฏิกูล

๓. ป้องกันโรคและระงับโรคติดต่อ
๔. ป้องกันและบรรเทาสาธารณภัย
๕. ส่งเสริมการศึกษา ศาสนา และวัฒนธรรม
๖. ส่งเสริมการพัฒนาสตรี เด็กเยาวชน ผู้สูงอายุ และผู้พิการ
๗. คุ้มครอง ดูแล และบำรุงรักษาทรัพยากรธรรมชาติและสิ่งแวดล้อม
๘. บำรุงรักษาศิลปะ จารีตประเพณี ภูมิปัญญาท้องถิ่น และวัฒนธรรมอันดีของท้องถิ่น
๙. ปฏิบัติหน้าที่อื่นตามที่ทางราชการมอบหมายโดยจัดสรรงบประมาณหรือบุคลากรให้ตาม

จำเป็นและสมควร

๑๐. ให้มีน้ำเพื่อการอุปโภค บริโภค และการเกษตร
๑๑. ให้มีและบำรุงการไฟฟ้า หรือแสงสว่างโดยวิธีอื่น
๑๒. ให้มีและบำรุงรักษาทางระบายน้ำ
๑๓. ให้มีและบำรุงสถานที่ประชุม การกีฬา การพักผ่อนหย่อนใจและสวนสาธารณะ
๑๔. ให้มีและส่งเสริมกลุ่มอาชีพเกษตรและกิจการสหกรณ์
๑๕. ส่งเสริมให้มีอุตสาหกรรมในครอบครัว
๑๖. บำรุงและส่งเสริมการประกอบอาชีพของราษฎร
๑๗. การคุ้มครองดูแลและรักษาทรัพย์สินอันเป็นสาธารณสมบัติของแผ่นดิน
๑๘. หาผลประโยชน์จากทรัพย์สินขององค์การบริหารส่วนตำบล
๑๙. ให้มีตลาดกลางเพื่อการเกษตร
๒๐. กิจการเกี่ยวกับการพาณิชย์ การท่องเที่ยว

จุดยืนทางยุทธศาสตร์ (Positionng) ขององค์การบริหารส่วนตำบลปากจั่น

- วางระบบการพัฒนาโครงสร้างพื้นฐานให้สอดคล้องกับความจำเป็นและความต้องการของ
ประชาชน

- เสริมสร้างความเข้มแข็งทางเศรษฐกิจ ภายใต้แนวพระราชดำริ “ปรัชญาเศรษฐกิจพอเพียง
- ส่งเสริมการศึกษาเพื่อเป็นการปูพื้นฐานความมั่นคงของชีวิต และศาสนา ศิลปวัฒนธรรม
ประเพณี

- ส่งเสริมการพัฒนาด้านอนุรักษ์ทรัพยากรธรรมชาติและสิ่งแวดล้อม
- ส่งเสริมการบริการชุมชนและสังคม ด้านสาธารณสุข การกีฬา การป้องกันและแก้ไขปัญหา
ยาเสพติด รวมไปถึงการรักษาความสงบเรียบร้อยเพื่อความปลอดภัยในชีวิตและทรัพย์สิน
- ส่งเสริมการมีส่วนร่วมของประชาชน
- พัฒนาบุคลากร และอุปกรณ์เครื่องใช้ในสำนักงานให้ทันสมัยและมีประสิทธิภาพยิ่งขึ้น

ยุทธศาสตร์การพัฒนากองการบริหารส่วนตำบลปากจั่น

ยุทธศาสตร์ที่ ๑ การพัฒนาด้านโครงสร้างพื้นฐาน สาธารณูปโภคและสาธารณูปการ

พันธกิจ สร้างเส้นทางคมนาคมและขนส่ง ระบบประปา ไฟฟ้า มีประสิทธิภาพและเพียงพอ มีระบบจัดการการวางผังเมืองที่ดี

- เป้าประสงค์**
- ให้มีเส้นทางคมนาคมที่ได้มาตรฐาน
 - ให้มีน้ำเพื่ออุปโภค บริโภค
 - ให้มีไฟฟ้าครอบคลุมทั่วถึง
 - ส่งเสริมการพัฒนากារวางผังเมืองและการควบคุมอาคาร

ตัวชี้วัดระดับเป้าประสงค์

๑. จำนวนถนนที่ได้มาตรฐานเพิ่มขึ้น
๒. จำนวนถนน คสล.และจำนวนถนนที่ลาดยางเพิ่มขึ้น
๓. จำนวนถนนที่อยู่ในความรับผิดชอบได้รับการซ่อมแซม บำรุงรักษา
๔. จำนวนสะพานหรือท่อลอดเหลี่ยมที่ได้รับการก่อสร้างหรือซ่อมแซม
๕. จำนวนหมู่บ้านที่ได้ขยายเขตประปา
๖. จำนวนครัวเรือนที่มีไฟฟ้า น้ำประปาใช้อุปโภคบริโภค
๗. อัตราการผลิตน้ำประปาเพียงพอกับความต้องการของประชาชน
๘. การวางผังเมืองมีความปลอดภัยมากขึ้น

กลยุทธ์ / แนวทางการพัฒนา	ตัวชี้วัดระดับกลยุทธ์
๑. ก่อสร้างปรับปรุง บำรุงรักษาถนน สะพาน ทางเท้าคูระบายน้ำ	- ถนน คสล.และถนนลาดยางมีมาตรฐานเพิ่มขึ้น - จำนวนถนนที่อยู่ในความรับผิดชอบได้รับการซ่อมแซม บำรุงรักษา - จำนวนสะพานหรือท่อลอดเหลี่ยมที่ได้รับการก่อสร้างหรือซ่อมแซม
๒. การพัฒนาด้านสาธารณูปโภคและสาธารณูปการ	- จำนวนประปาที่ได้ขยายเขต ครัวเรือนที่ใช้น้ำประปา - อัตราการผลิตน้ำประปาเพียงพอต่อความต้องการของประชาชน - อัตราการติดตั้งไฟฟ้าสาธารณะ - จำนวนครัวเรือนที่ใช้ไฟฟ้า
๓. พัฒนาการวางผังเมืองและการควบคุมอาคาร	- ผู้อบรมมีความรู้ด้านการวางผังเมืองและควบคุมอาคารเพิ่มขึ้น

หน่วยงานรับผิดชอบ กองช่าง

ความเชื่อมโยง ยุทธศาสตร์จังหวัดที่ ๓ เป็นเมืองน่าอยู่ที่ประชาชนมีสุขภาวะที่ดีและมีความมั่นคงปลอดภัยอย่างยั่งยืน
ยุทธศาสตร์จังหวัดที่ ๔ เป็นประตูการค้าชายแดนฝั่งอันดามัน
ยุทธศาสตร์การพัฒนาขององค์การปกครองส่วนท้องถิ่นในเขตจังหวัดที่ ๑ ด้านโครงสร้างพื้นฐาน

ยุทธศาสตร์ที่ ๒

การพัฒนาด้านเศรษฐกิจและการท่องเที่ยว

- พันธกิจ** บำรุงและส่งเสริมการประกอบอาชีพของราษฎร ส่งเสริมการท่องเที่ยว ทั้งด้านประวัติศาสตร์ วัฒนธรรม ท่องเที่ยวเชิงอนุรักษ์ พัฒนาแหล่งท่องเที่ยว ต่างๆ ให้เป็นแหล่งเศรษฐกิจของท้องถิ่น
- เป้าประสงค์**
- ส่งเสริมอาชีพให้กับประชาชนในตำบลปากจั่น มีงานทำและมีรายได้เพิ่มขึ้น
 - ส่งเสริมการท่องเที่ยวและพัฒนาแหล่งท่องเที่ยวให้เป็นแหล่งเศรษฐกิจของท้องถิ่น

ตัวชี้วัดระดับเป้าประสงค์

๑. อัตรารายได้ของประชาชนในตำบลปากจั่น
๒. อัตราการว่างงานของประชาชนในตำบลปากจั่น
๓. จำนวนแหล่งท่องเที่ยวที่ได้รับการพัฒนา
๔. เพิ่มรายได้จากการท่องเที่ยว

กลยุทธ์ / แนวทางการพัฒนา	ตัวชี้วัดระดับกลยุทธ์
๑. การพัฒนาและส่งเสริมอาชีพให้แก่ประชาชน	- จำนวนเพิ่มขึ้นของสินค้าและผลิตภัณฑ์ OTOP สินค้า
๒. ส่งเสริมและพัฒนาแหล่งท่องเที่ยว	- จำนวนเพิ่มขึ้นของแหล่งท่องเที่ยวที่ได้รับการสร้างและพัฒนาปรับปรุง - จำนวนประชาชนที่เข้ามาท่องเที่ยวในตำบลปากจั่น

หน่วยงานรับผิดชอบ

สำนักปลัดฯ/กองช่าง

ความเชื่อมโยง

ยุทธศาสตร์จังหวัดที่ ๑ เป็นเมืองท่องเที่ยวเชิงสุขภาพระดับชั้นนำ
 ยุทธศาสตร์จังหวัดที่ ๒ พัฒนาเศรษฐกิจชุมชนที่มั่นคงตามหลักปรัชญาเศรษฐกิจพอเพียง
 ยุทธศาสตร์จังหวัดที่ ๔ เป็นประตูการค้าชายแดนฝั่งอันดามัน
 ยุทธศาสตร์การพัฒนาขององค์กรปกครองส่วนท้องถิ่นในเขตจังหวัดที่ ๔ ด้านการวางแผนการส่งเสริมการลงทุน พาณิชยกรรม และการท่องเที่ยว

ยุทธศาสตร์ที่ ๓
การพัฒนาทางการศึกษา ศาสนาและวัฒนธรรม

พันธกิจ ส่งเสริมและพัฒนาการศึกษา วัฒนธรรม ประเพณี ภูมิปัญญาท้องถิ่น กีฬาและนันทนาการ

เป้าประสงค์ ส่งเสริมและพัฒนาการจัดการศึกษาให้แก่เด็กก่อนวัยเรียน เพิ่มโอกาสทางการศึกษาและการรับรู้ข้อมูลข่าวสาร สร้างสังคมแห่งการเรียนรู้ตลอดชีวิต ทะนุบำรุงศาสนา อนุรักษ์ศิลปะ จารีต ประเพณี วัฒนธรรม และภูมิปัญญาท้องถิ่น พร้อมทั้งส่งเสริมการกีฬาและนันทนาการ

ตัวชี้วัดระดับเป้าประสงค์

๑. จำนวนเด็กก่อนวัยเรียนที่ได้รับโอกาสทางการศึกษา
๒. สถานศึกษาผ่านเกณฑ์มาตรฐาน
๓. จำนวนช่องทางการรับรู้ข่าวสารของประชาชน
๔. ชนบธรรมนิยมประเพณี วัฒนธรรมท้องถิ่น ได้รับการอนุรักษ์และบำรุงรักษาอย่างต่อเนื่อง

กลยุทธ์ / แนวทางการพัฒนา	ตัวชี้วัดระดับกลยุทธ์
๑.แนวทางการพัฒนาทางการศึกษา	- ร้อยละของเด็กและเยาวชนมีผลสัมฤทธิ์ทางการศึกษาเพิ่มขึ้น - ระบบการศึกษาได้รับการพัฒนา สถานศึกษามีคุณภาพ
๒. เพิ่มช่องทางในการรับรู้ข้อมูลข่าวสารให้กับประชาชน	- จำนวนประชาชนได้รับข้อมูลข่าวสารที่ถูกต้อง
๓. ส่งเสริมทะนุบำรุงศาสนา อนุรักษ์ ศิลปะ วัฒนธรรม ประเพณีและภูมิปัญญาท้องถิ่น	- จำนวนประชาชนที่เข้าร่วมกิจกรรม ส่งเสริมประเพณี ศาสนา และวัฒนธรรม
๔. ส่งเสริมการกีฬาและนันทนาการ	-จำนวนประชาชนที่เล่นกีฬา

หน่วยงานรับผิดชอบ สำนักปลัดฯ

ความเชื่อมโยง ยุทธศาสตร์จังหวัดที่ ๓ เป็นเมืองน่าอยู่ที่ประชาชนมีสุขภาวะที่ดีและมีความมั่นคงปลอดภัยอย่างยั่งยืน

ยุทธศาสตร์การพัฒนาขององค์กรปกครองส่วนท้องถิ่นในเขตจังหวัดที่ ๒ ด้านการส่งเสริมคุณภาพชีวิต

ยุทธศาสตร์การพัฒนาขององค์กรปกครองส่วนท้องถิ่นในเขตจังหวัดที่ ๒ ด้านศิลปะ วัฒนธรรม จารีต ประเพณี และภูมิปัญญาท้องถิ่น

ยุทธศาสตร์ที่ ๔
การพัฒนาด้านทรัพยากรธรรมชาติและสิ่งแวดล้อม

พันธกิจ พัฒนาแหล่งน้ำธรรมชาติ คุ้มครอง ดูแล บำรุงรักษาทรัพยากรธรรมชาติและสิ่งแวดล้อม

เป้าประสงค์ มีระบบกักเก็บน้ำและพัฒนาแหล่งน้ำธรรมชาติเพื่อใช้ในการเกษตรกรรม อุปโภคและบริโภค อนุรักษ์ ปันฟูทรัพยากร ธรรมชาติและสิ่งแวดล้อมและ ควบคุมการใช้ทรัพยากรธรรมชาติและสิ่งแวดล้อมอย่างคุ้มค่า จัดระบบกำจัดขยะ แก้ไขปัญหาขยะมูลฝอยโดยชุมชนมีส่วนร่วม

ตัวชี้วัดระดับเป้าประสงค์

๑. จำนวนแหล่งน้ำที่ได้รับการพัฒนา
๒. จำนวนพื้นที่ป่าที่ได้รับการอนุรักษ์
๓. ค่าความสมบูรณ์ของน้ำในแหล่งน้ำธรรมชาติค่าความสมบูรณ์ของอากาศ
๔. ความสามารถในการบริหารจัดการขยะมูลฝอย

กลยุทธ์ / แนวทางการพัฒนา	ตัวชี้วัดระดับกลยุทธ์
๑. สร้างระบบกักเก็บน้ำและพัฒนาแหล่งน้ำ	- คุณภาพของน้ำในแหล่งน้ำธรรมชาติ
๒. ปันฟู อนุรักษ์ทรัพยากรธรรมชาติและสิ่งแวดล้อม	- จำนวนพื้นที่ป่าที่เหลืออยู่ - ค่าความสมบูรณ์ของอากาศอยู่ในเกณฑ์ปกติ
๓. การบำบัดและจัดการขยะ	- จำนวนขยะลดลง - ประชาชนมีจิตสำนึกในการจัดการขยะมูลฝอย

หน่วยงานรับผิดชอบ สำนักปลัดฯ/กองช่าง

ความเชื่อมโยง ยุทธศาสตร์จังหวัดที่ ๓ เป็นเมืองน่าอยู่ที่ประชาชนมีสุขภาวะที่ดีและมีความมั่นคงปลอดภัยอย่างยั่งยืน

ยุทธศาสตร์การพัฒนาขององค์กรปกครองส่วนท้องถิ่นในเขตจังหวัดที่ ๕ ด้านการบริหารจัดการและอนุรักษ์ทรัพยากรธรรมชาติและสิ่งแวดล้อม

ยุทธศาสตร์ที่ ๕
การพัฒนาด้านคุณภาพชีวิต บริการชุมชนและสังคม

พันธกิจ

ยกระดับคุณภาพชีวิต สร้างชุมชนสังคมให้เข้มแข็ง สุขภาพดีถ้วนหน้า มีความปลอดภัยในชีวิตและทรัพย์สิน

เป้าประสงค์

สนับสนุนและส่งเสริม การสร้างสุขภาพ การป้องกันโรคการรักษาพยาบาล และการฟื้นฟูสุขภาพประชาชน เด็กสตรี คนชรา ผู้ด้อยโอกาส และผู้พิการ มีชีวิตความเป็นอยู่ที่ดีขึ้น ปัญหาอาชญากรรมหรือปัญหาสังคมด้านอื่นๆ ในเขตพื้นที่ อบต.ปากจั่น มีจำนวนลดลง

ตัวชี้วัดระดับเป้าประสงค์

๑. ประชาชนได้รับการดูแล และรักษาพยาบาลเบื้องต้นอย่างทั่วถึง
๒. เด็กสตรี คนชรา ผู้ด้อยโอกาส และผู้พิการ มีชีวิตความเป็นอยู่ที่ดีขึ้น
๓. ประชาชนมีความสนใจในด้านการกีฬา เพื่อสุขภาพและนันทนาการ
๕. จำนวนสถานที่ออกกำลังกายและจำนวนอุปกรณ์กีฬามีเพียงพอ
๖. การแพร่ระบาดของยาเสพติดในหมู่บ้านลดน้อยลง

กลยุทธ์ / แนวทางการพัฒนา	ตัวชี้วัดระดับกลยุทธ์
๑. ส่งเสริมพัฒนางานและบริการด้านสาธารณสุข	- ประชาชนได้รับการดูแลสุขภาพอย่างทั่วถึง มีความรู้เกี่ยวกับภัยด้านสาธารณสุขและรู้จักป้องกันโรคติดต่อมากขึ้น - จำนวนประชาชนที่เข้าถึงบริการสาธารณสุข
๒. ส่งเสริมความเข้มแข็งแก่ชุมชน สังคม และการรักษาความสงบเรียบร้อยเพื่อความปลอดภัยในชีวิตและทรัพย์สิน	- ร้อยละความเป็นอยู่ของเด็ก สตรี คนชรา ผู้ด้อยโอกาส และผู้พิการมีชีวิตที่ดีขึ้นเมื่อเทียบกับปีที่ผ่านมา - สถิติคดีอาชญากรรมและยาเสพติดลดลง
๓. ส่งเสริมการกีฬาและนันทนาการ	- จำนวนสถานที่ออกกำลังกายและอุปกรณ์กีฬาเพิ่มมากขึ้น - จำนวนประชาชนที่สนใจการออกกำลังกาย

หน่วยงานรับผิดชอบ

สำนักปลัดฯ

ความเชื่อมโยง

ยุทธศาสตร์จังหวัดที่ ๓ เป็นเมืองน่าอยู่ที่ประชาชนมีสุขภาวะที่ดีและมีความมั่นคงปลอดภัยอย่างยั่งยืน

ยุทธศาสตร์การพัฒนาขององค์กรปกครองส่วนท้องถิ่นในเขตจังหวัดที่ ๒ ด้านการส่งเสริมคุณภาพชีวิต

ยุทธศาสตร์การพัฒนาขององค์กรปกครองส่วนท้องถิ่นในเขตจังหวัดที่ ๓ ด้านการจัดระเบียบชุมชน/สังคม และการรักษาความสงบเรียบร้อย

ยุทธศาสตร์ที่ ๖

การพัฒนาด้านการเมืองและการบริหารจัดการ

พันธกิจ

มุ่งเน้นให้ประชาชนมีส่วนร่วมในการพัฒนาท้องถิ่น การตรวจสอบ เพื่อให้เกิดความโปร่งใสในการบริหารงาน พร้อมสร้างระบบบริหารจัดการที่ดี พัฒนาบุคลากรให้มีคุณภาพ พัฒนาและเพิ่มศักยภาพหน่วยงาน

เป้าประสงค์

ประชาชนเข้าใจบทบาทและหน้าที่ของตนเองและมีส่วนร่วมในการพัฒนาท้องถิ่น มีเครื่องมือเครื่องใช้เพียงพอต่อการปฏิบัติงาน บุคลากรได้รับการพัฒนา หน่วยงานมีประสิทธิภาพมากขึ้น

ตัวชี้วัดระดับเป้าประสงค์

- จำนวนประชาชนเข้าร่วมประชุมประชาคมและเข้าร่วมตรวจสอบการทำงาน
- การทำงานมีประสิทธิภาพมากขึ้น
- มีเครื่องมือเครื่องใช้ที่เพิ่มขึ้น
- ร้อยละความพึงพอใจของประชาชนผู้มาใช้บริการ
- จำนวนบุคลากรที่ได้รับการฝึกอบรมพัฒนาศักยภาพ

กลยุทธ์ / แนวทางการพัฒนา	ตัวชี้วัดระดับกลยุทธ์
๑. ส่งเสริมสนับสนุนการมีส่วนร่วมของประชาชน	- จำนวนผู้เข้าร่วมกิจกรรมในทางการมีส่วนร่วมทางการเมือง
๒. ป้องกันปราบปรามการทุจริตและประพฤติมิชอบ	- จำนวนผู้เข้าร่วมกิจกรรมในทางการมีส่วนร่วมในการป้องกันและปราบปรามการทุจริต
๓. พัฒนาบุคลากรในหน่วยงานให้มีคุณภาพ	- บุคลากรมีความรู้ การทำงานมีประสิทธิภาพเพิ่มขึ้น
๔. จัดหาเครื่องมือเครื่องใช้ในการปฏิบัติงานและพัฒนา ศักยภาพหน่วยงาน	- จำนวนเครื่องมือเครื่องใช้ที่เพิ่มขึ้น - ร้อยละความพึงพอใจของประชาชนผู้มาใช้บริการ

หน่วยงานรับผิดชอบ

สำนักปลัดฯ

ความเชื่อมโยง

ยุทธศาสตร์จังหวัดที่ ๓ เป็นเมืองน่าอยู่ที่ประชาชนมีสุขภาวะที่ดีและมีความมั่นคงปลอดภัยอย่างยั่งยืน

ยุทธศาสตร์การพัฒนาขององค์กรปกครองส่วนท้องถิ่นในเขตจังหวัดที่ ๒ ด้านการส่งเสริมคุณภาพชีวิต

ยุทธศาสตร์การพัฒนาขององค์กรปกครองส่วนท้องถิ่นในเขตจังหวัดที่ ๓ ด้านการจัดระเบียบชุมชน/สังคม และการรักษาความสงบเรียบร้อย

๓.๓ การวิเคราะห์เพื่อพัฒนาท้องถิ่น

ผลการวิเคราะห์ปัญหาและความต้องการของประชาชนในท้องที่ตามประเด็นการพัฒนา ประกอบด้วยขอบข่ายของปัญหาและปริมาณของปัญหา พื้นที่เป้าหมาย กลุ่มเป้าหมาย และคาดการณ์แนวโน้มในอนาคต

ผลการวิเคราะห์ศักยภาพเพื่อประเมินสถานการณ์การพัฒนาในปัจจุบันและโอกาส การพัฒนาในอนาคตของท้องถิ่น ด้วยเทคนิค SWOT Analysis (จุดแข็ง จุดอ่อน โอกาส และอุปสรรค)

ศักยภาพขององค์กรปกครองส่วนท้องถิ่น

เพื่อให้ทราบถึงสถานภาพการพัฒนาขององค์กรปกครองส่วนท้องถิ่น ในปัจจุบันและโอกาสในการพัฒนาในอนาคต จึงได้ทำการวิเคราะห์ศักยภาพด้วยเทคนิค SWOT Analysis เพื่อให้เห็นจุดอ่อนและจุดแข็งจากปัจจัยภายในและโอกาส และอุปสรรค จากปัจจัยภายนอก ซึ่งผลการวิเคราะห์ศักยภาพ สรุปผลได้ดังนี้

จุดแข็ง (Strengths) ได้แก่

๑. มีกฎหมาย ระเบียบ กำหนดภารกิจ อำนาจ หน้าที่ ในการปฏิบัติงานตามไว้อย่างชัดเจน สามารถกำหนดนโยบายการพัฒนาได้ตามสภาพปัญหาและความต้องการของประชาชน ได้บางส่วนตามสภาพปัญหาและความต้องการของประชาชน
๒. มีการจัดเก็บรายได้ และได้รับงบประมาณสนับสนุน ที่สามารถนำมาจัดตั้งงบประมาณในการดำเนินการกิจและอำนาจ หน้าที่ได้บางส่วนตามความจำเป็นและสำคัญ
๓. มีบุคลากร และแบ่งหน้าที่รับผิดชอบในการปฏิบัติงาน
๔. มีเครื่องมือ อุปกรณ์ในการปฏิบัติงานเป็นของตนเองบางส่วน
๕. มีตัวแทนของประชาชนในนำปัญหา และความต้องการของประชาชน มาสู่ระบบการพัฒนา
๖. มีการประสานงาน และได้รับการช่วยเหลือจากส่วนราชการ ภาคเอกชนและส่วนอื่นๆ

จุดอ่อน (Weakness) ได้แก่

๑. ภารกิจ และอำนาจ หน้าที่ขององค์กรปกครองส่วนท้องถิ่น มีมาก กว้างขวาง และบางอย่างซ้ำซ้อนกันกับหน่วยงานอื่น ทำให้ยากแก่การกำหนดความรับผิดชอบและกำหนดแนวทางการพัฒนาของหน่วยงาน
๒. งบประมาณของแต่ละหน่วยงานมีจำกัด ไม่เพียงพอต่อการตอบสนองปัญหา ความต้องการของประชาชนได้อย่างทันที
๓. ขาดการจัดเก็บข้อมูลที่เป็นระบบ ครบถ้วน ทันสมัย และสอดคล้องกัน
๔. เครื่องมือ อุปกรณ์ มีไม่เพียงพอ ต่อการแก้ไขปัญหาของท้องถิ่น
๕. บุคลากรขององค์กรปกครองส่วนท้องถิ่น ขาดความรู้ ความชำนาญในการปฏิบัติงานเฉพาะด้าน(โอน/ย้าย) บ่อย
๖. ประชาชน และตัวแทนของประชาชนมีความคิดเห็นที่แตกต่าง บางครั้งเกิดความขัดแย้งทางด้านการเมือง

โอกาส (Opportunities) ได้แก่

๑. องค์กรบริหารส่วนตำบลปากจั่น มีทรัพยากรธรรมชาติที่หลากหลาย ที่สามารถพัฒนาเป็นแหล่งท่องเที่ยวได้หลากหลายรูปแบบ ทั้งการท่องเที่ยวเชิงนิเวศน์ การท่องเที่ยวเชิงสุขภาพและการท่องเที่ยวเชิงประวัติศาสตร์
๒. กระแสความตื่นตัวของประชาชนที่เกี่ยวกับการพัฒนาขององค์กรปกครองส่วนท้องถิ่น เช่น การอนุรักษ์ทรัพยากรธรรมชาติและสิ่งแวดล้อม และแนวคิดเศรษฐกิจพอเพียง
๓. นโยบายของรัฐบาลในการกระจายอำนาจให้แก่องค์กรปกครองส่วนท้องถิ่นเพิ่มมากขึ้น
๔. นโยบายและทิศทางการพัฒนาของจังหวัด มีความสอดคล้องกับอำนาจ หน้าที่ขององค์กรปกครองส่วนท้องถิ่น
๕. การเข้าสู่ประชาคมเศรษฐกิจอาเซียน

อุปสรรค (Threats) ได้แก่

๑. ลักษณะสภาพพื้นที่ส่วนใหญ่อยู่ในเขตป่าสงวนแห่งชาติ อุทยานแห่งชาติและที่สงวนหวงห้าม การใช้ประโยชน์ในพื้นที่จะต้องได้รับอนุญาตตามกฎหมายจากหน่วยงานที่เกี่ยวข้อง

๒. สภาพภูมิอากาศที่ได้รับอิทธิพลของลมมรสุมทั้งสองด้าน ทำให้มีฝนตกชุก ซึ่งเป็นอุปสรรคที่สำคัญในการพัฒนาพื้นที่ และเป็นปัญหาด้านการเกษตรกรรมทางพาราเก็บบกเกี่ยวผลผลิตได้น้อย

๓. ปัญหาของแรงงานต่างด้าวหลบหนีเข้าเมือง ที่ส่งผลกระทบต่อปัญหาคุณภาพชีวิตของประชาชน ปัญหาความปลอดภัยในชีวิตและทรัพย์สิน ยาเสพติด และปัญหาความมั่นคง

๔. มีภาพลักษณ์ในเรื่องของความไม่ปลอดภัยจากการเกิดภัยพิบัติทางธรรมชาติ เช่น ในฤดูน้ำหลากฝนตกชุก ทำให้เกิดน้ำท่วมเพราะสภาพพื้นที่บางส่วนเป็นแอ่งกระทะ ซึ่งส่งผลกระทบต่อเกษตรและจิตใจ

๕. ขาดการวางระบบผังเมือง และการบังคับใช้กฎหมายอย่างจริงจัง

๖. เส้นทางคมนาคมสายหลัก ถนนเพชรเกษม หมายเลข ๔ บริเวณโค้งพุทธรักษา เกิดอุบัติเหตุบ่อยครั้ง ทำให้เสียชีวิตและทรัพย์สินเป็นประจำ

๗. ประชาชนขาดจิตสำนึกในการบริหารจัดการทรัพยากรธรรมชาติและสิ่งแวดล้อม

๘. ประชาชนในพื้นที่มีความต้องการ แต่ขาดการเสาะหาเพื่อประโยชน์ของส่วนรวม

ตารางเชื่อมโยงยุทธศาสตร์

ยุทธศาสตร์จังหวัด	ยุทธศาสตร์ อปท.ระนอง	ยุทธศาสตร์ อบต.ปากจั่น
ยุทธศาสตร์ที่ ๑ เป็นเมืองท่องเที่ยวเชิงสุขภาพชั้นนำ ๑. พัฒนาผลิตภัณฑ์ทางการท่องเที่ยว ๒. พัฒนาศักยภาพบุคลากรด้านการท่องเที่ยว ๓. พัฒนาระบบบริหารจัดการด้านการท่องเที่ยว ๔. พัฒนาด้านการตลาดและการประชาสัมพันธ์ ๕. พัฒนาปัจจัยพื้นฐานด้านการท่องเที่ยว	ยุทธศาสตร์ที่ ๔ การวางแผนการส่งเสริมการลงทุน พาณิชยกรรม และการท่องเที่ยว	ยุทธศาสตร์ที่ ๒ ด้านเศรษฐกิจและการท่องเที่ยว
ยุทธศาสตร์ที่ ๒ พัฒนาเศรษฐกิจชุมชนมั่นคง เข้มแข็ง ตามหลักปรัชญาเศรษฐกิจพอเพียง ๑. เสริมสร้างศักยภาพและเพิ่มประสิทธิภาพการผลิตภาคการเกษตร ๒. ส่งเสริมการผลิต การบริโภค และจำหน่ายอาหารปลอดภัย ๓. พัฒนามาตรฐาน เพิ่มมูลค่าสินค้าเกษตร ผลิตภัณฑ์ชุมชน และส่งเสริมช่องทางการตลาด ๔. ส่งเสริมและพัฒนาเกษตรกร และสถาบันเกษตรกรให้เกิดความเข้มแข็ง ๕. ส่งเสริมและสนับสนุนการดำเนินงานตามแนวทางของปรัชญาเศรษฐกิจพอเพียง	ยุทธศาสตร์ที่ ๔ การวางแผนการส่งเสริมการลงทุน พาณิชยกรรม และการท่องเที่ยว	ยุทธศาสตร์ที่ ๒ ด้านเศรษฐกิจและการท่องเที่ยว

<p>ยุทธศาสตร์ที่ ๓ เป็นเมืองน่าอยู่ที่ประชาชนมีสุขภาพที่ดีและมีความมั่นคงปลอดภัยอย่างยั่งยืน</p> <p>๑. เสริมสร้างภูมิคุ้มกันและความเข้มแข็งทางสังคม และพัฒนาคุณภาพชีวิตของประชาชน</p> <p>๒. เสริมสร้างความมั่นคงปลอดภัยในชีวิตและทรัพย์สินของประชาชน</p> <p>๓. สร้างความตระหนัก จิตสำนึก ในการอนุรักษ์ ฟื้นฟูและควบคุมการใช้ทรัพยากรธรรมชาติและสิ่งแวดล้อมอย่างคุ้มค่าและเป็นธรรม</p>	<p>ยุทธศาสตร์ที่ ๑ ด้านโครงสร้างพื้นฐาน สาธารณูปโภค และสาธารณูปการ</p> <p>ยุทธศาสตร์ที่ ๒ ด้านการส่งเสริมคุณภาพชีวิต</p> <p>ยุทธศาสตร์ที่ ๓ ด้านการจัดระเบียบชุมชน/สังคม และการรักษาความสงบเรียบร้อย</p> <p>ยุทธศาสตร์ที่ ๕ การบริหารจัดการและอนุรักษ์ทรัพยากรธรรมชาติและสิ่งแวดล้อม</p> <p>ยุทธศาสตร์ที่ ๖ ด้านศิลปวัฒนธรรม จารีต ประเพณี และภูมิปัญญาท้องถิ่น</p>	<p>ยุทธศาสตร์ที่ ๑ ด้านโครงสร้างพื้นฐาน สาธารณูปโภค</p> <p>ยุทธศาสตร์ที่ ๓ ด้านการศึกษา ศาสนาและวัฒนธรรม</p> <p>ยุทธศาสตร์ที่ ๔ ด้านทรัพยากรธรรมชาติและสิ่งแวดล้อม</p> <p>ยุทธศาสตร์ที่ ๕ ด้านคุณภาพชีวิต บริการชุมชนและสังคม</p> <p>ยุทธศาสตร์ที่ ๖ ด้านการเมืองและการบริหารจัดการ</p>
--	---	---

ยุทธศาสตร์จังหวัด	ยุทธศาสตร์ อปท.ระนอง	ยุทธศาสตร์ อบต.ปากจั่น
<p>๔. พัฒนาความพร้อมในการรับมือการเปลี่ยนแปลงของสภาพอากาศ</p> <p>๕. พัฒนาระบบบริหารจัดการด้านความมั่นคงพื้นที่ชายแดน</p>		
<p>ยุทธศาสตร์ที่ ๔ เป็นประตูการค้าชายแดนฝั่งอันดามัน</p> <p>๑. พัฒนาศักยภาพความพร้อมของผู้ประกอบการและบุคลากรที่เกี่ยวข้อง</p> <p>๒. พัฒนาโครงสร้างพื้นฐาน และสิ่งอำนวยความสะดวก</p> <p>๓. พัฒนาด้านการตลาดและประชาสัมพันธ์</p>	<p>ยุทธศาสตร์ที่ ๑ ด้านโครงสร้างพื้นฐาน สาธารณูปโภค และสาธารณูปการ</p> <p>ยุทธศาสตร์ที่ ๔ การวางแผนการส่งเสริมการลงทุน พาณิชยกรรม และการท่องเที่ยว</p>	<p>ยุทธศาสตร์ที่ ๑ ด้านโครงสร้างพื้นฐาน สาธารณูปโภค</p> <p>ยุทธศาสตร์ที่ ๒ ด้านเศรษฐกิจ และการท่องเที่ยว</p>

ความเชื่อมโยงยุทธศาสตร์การพัฒนาจังหวัดกับยุทธศาสตร์การขององค์กรปกครองส่วนท้องถิ่น
 โครงสร้างเชื่อมโยงแผนยุทธศาสตร์การพัฒนาองค์การบริหารส่วนตำบลปากจั่น พ.ศ.๒๕๖๐-๒๕๖๔

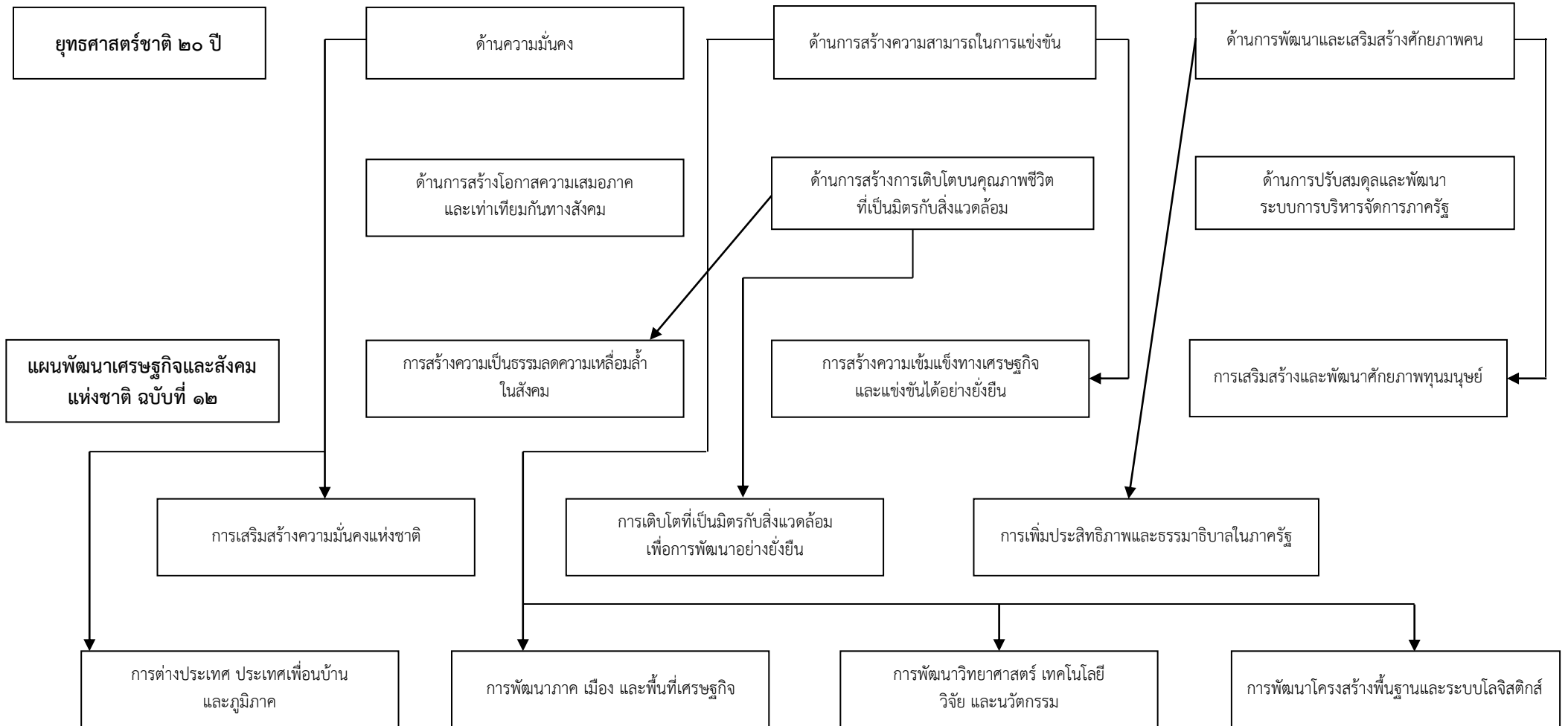

ความเชื่อมโยงยุทธศาสตร์การพัฒนาจังหวัดกับยุทธศาสตร์การขององค์กรปกครองส่วนท้องถิ่น
 โครงสร้างเชื่อมโยงแผนยุทธศาสตร์การพัฒนาองค์การบริหารส่วนตำบลปากจั่น พ.ศ.๒๕๖๐-๒๕๖๔

แบบ ยท. ๐๑

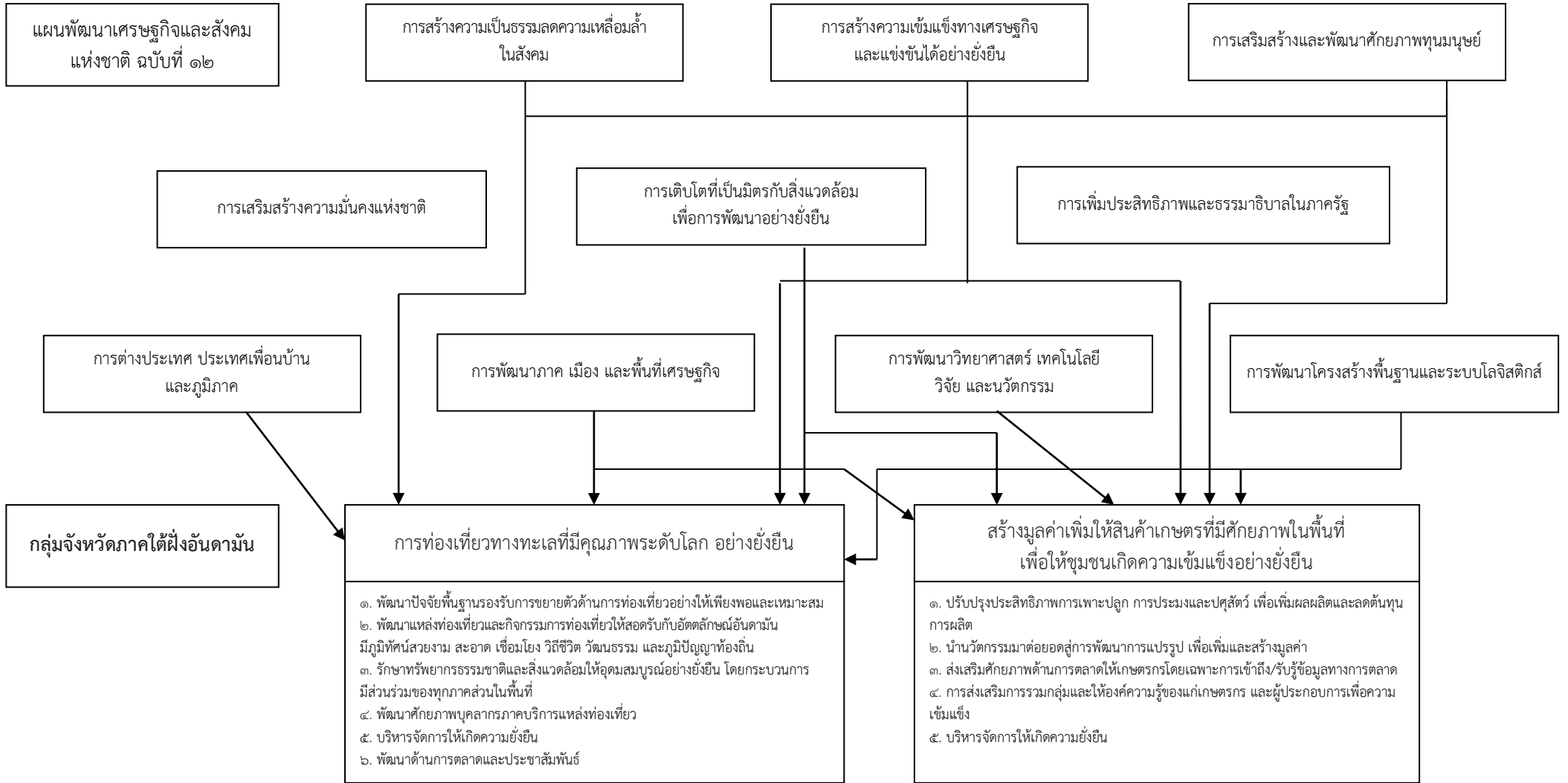

ความเชื่อมโยงยุทธศาสตร์การพัฒนาจังหวัดกับยุทธศาสตร์การขององค์กรปกครองส่วนท้องถิ่น
 โครงสร้างเชื่อมโยงแผนยุทธศาสตร์การพัฒนาองค์กรการบริหารส่วนตำบลปากจั่น พ.ศ.๒๕๖๐-๒๕๖๔

แบบ ยท. ๐๑

กลุ่มจังหวัดภาคใต้ฝั่งอันดามัน
 “การท่องเที่ยวทางบกและทางทะเลที่มีคุณภาพระดับโลกบนฐานความเข้มแข็งของภาคเกษตรและชุมชนอย่างยั่งยืน”

การท่องเที่ยวทางทะเลที่มีคุณภาพระดับโลก อย่างยั่งยืน
 ๑. พัฒนาปัจจัยพื้นฐานรองรับการขยายตัวด้านการท่องเที่ยวอย่างให้เพียงพอและเหมาะสม
 ๒. พัฒนาแหล่งท่องเที่ยวและกิจกรรมการท่องเที่ยวให้สอดคล้องกับอัตลักษณ์อันดามัน มีภูมิทัศน์สวยงาม สะอาด เชื่อมโยง วิถีชีวิต วัฒนธรรม และภูมิปัญญาท้องถิ่น
 ๓. รักษาทรัพยากรธรรมชาติและสิ่งแวดล้อมให้อุดมสมบูรณ์อย่างยั่งยืน โดยกระบวนการมีส่วนร่วมของทุกภาคส่วนในพื้นที่
 ๔. พัฒนาศักยภาพบุคลากรภาคบริการแหล่งท่องเที่ยว
 ๕. บริหารจัดการให้เกิดความยั่งยืน
 ๖. พัฒนาด้านการตลาดและประชาสัมพันธ์

สร้างมูลค่าเพิ่มให้สินค้าเกษตรที่มีศักยภาพในพื้นที่ เพื่อให้ชุมชนเกิดความเข้มแข็งอย่างยั่งยืน
 ๑. ปรับปรุงประสิทธิภาพการเพาะปลูก การประมงและปศุสัตว์ เพื่อเพิ่มผลผลิตและลดต้นทุนการผลิต
 ๒. นำนวัตกรรมมาต่อยอดสู่การพัฒนาการแปรรูป เพื่อเพิ่มและสร้างมูลค่า
 ๓. ส่งเสริมศักยภาพด้านการตลาดให้เกษตรกรโดยเฉพาะการเข้าถึง/รับรู้ข้อมูลทางการตลาด
 ๔. การส่งเสริมการรวมกลุ่มและให้องค์ความรู้ของแก่เกษตรกร และผู้ประกอบการเพื่อความเข้มแข็ง
 ๕. บริหารจัดการให้เกิดความยั่งยืน

ยุทธศาสตร์จังหวัดระนอง
 วิสัยทัศน์
 “เมืองท่องเที่ยวเชิงสุขภาพชั้นนำ การเกษตรสร้างสรรค์ เมืองน่าอยู่ ประชาชนมีคุณภาพชีวิตและประตูการค้าผ่านแดนฝั่งอันดามัน”

เป็นเมืองท่องเที่ยวเชิงสุขภาพชั้นนำ
 ๑. เสริมศักยภาพผู้ประกอบการ พัฒนาบุคลากรการท่องเที่ยว เตรียมพร้อมประชาชน และชุมชนสู่อุตสาหกรรมการท่องเที่ยวเชิงสุขภาพแบบครบวงจรที่มีศักยภาพแข่งขันได้ในระดับอาเซียน
 ๒. เชื่อมโยงโครงข่ายการคมนาคม และโลจิสติกส์รองรับเส้นทางการท่องเที่ยวจากอาเซียนสู่ระนอง จากระนองสู่ฝั่งอ่าวไทยและจากอ่าวไทยสู่ระนองสู่อาเซียน
 ๓. ปฏิรูประบบการบริหารจัดการการประชาสัมพันธ์ การตลาดการท่องเที่ยวทั้งระบบอย่างมืออาชีพด้วยกลไกและช่องทางที่เข้าถึงกลุ่มเป้าหมาย และการบูรณาการจากทุกภาคส่วนทางการท่องเที่ยว
 ๔. พัฒนาคู่มือสร้างพื้นฐานทางการท่องเที่ยวและแหล่งท่องเที่ยวที่มีมาตรฐานรองรับการท่องเที่ยวเชิงสุขภาพระดับชั้นนำ

การพัฒนาเศรษฐกิจชุมชนมั่นคง เข้มแข็งตามหลักปรัชญา ของเศรษฐกิจพอเพียง
 ๑. ส่งเสริมการผลิต การบริโภค และจำหน่ายอาหารปลอดภัยสู่เมืองที่มั่นคงทางด้านอาหาร
 ๒. พัฒนามาตรฐาน เพิ่มมูลค่าสินค้าเกษตร ผลิตภัณฑ์ชุมชน สู่อุตสาหกรรมการเกษตรและอุตสาหกรรมต่อเนื่องจากภาคเกษตรเชิงสร้างสรรค์
 ๓. เพิ่มขีดความสามารถทางการตลาด และการผลิตภาคเกษตรที่มีคุณภาพด้วยการส่งเสริมและพัฒนาเกษตรกรและสถาบันเกษตรกรให้เกิดความเข้มแข็งสู่เกษตรกรมาตรฐาน
 ๔. สร้างหลักประกันความมั่นคงทางการเกษตรในชุมชนสู่การพึ่งตนเองที่ยั่งยืน ด้วยหลักปรัชญาของเศรษฐกิจพอเพียง

เป็นเมืองน่าอยู่ที่ประชาชนมีคุณภาพชีวิตและมีความมั่นคงปลอดภัยอย่างยั่งยืน
 ๑. เสริมสร้างภูมิคุ้มกันและความเข้มแข็งทางสังคมและพัฒนาคุณภาพชีวิตของประชาชน
 ๒. สร้างความมั่นใจในความมั่นคงปลอดภัยในชีวิตและทรัพย์สินของประชาชน
 ๓. สร้างความตระหนัก และจิตสำนึกในการอนุรักษ์ฟื้นฟู และควบคุมการใช้ทรัพยากรธรรมชาติและสิ่งแวดล้อมอย่างคุ้มค่าและเป็นธรรม
 ๔. พัฒนาระบบบริหารจัดการด้านความมั่นคงในพื้นที่ชายแดน

เป็นประตูการค้าชายแดนฝั่งอันดามันสู่อาเซียน
 ๑. พัฒนาศักยภาพความพร้อมของผู้ประกอบการและบุคลากรที่เกี่ยวข้องให้มีศักยภาพในการเปิดประตูการค้าสู่อาเซียน
 ๒. พัฒนาคู่มือสร้างพื้นฐาน และสิ่งอำนวยความสะดวกรองรับการเปิดประตูการค้าชายแดนฝั่งอันดามันสู่อาเซียน
 ๓. พัฒนาคู่มือสร้างพื้นฐานทางการตลาดและประชาสัมพันธ์จังหวัด เน้นการสร้างเชื่อมั่นในศักยภาพของจังหวัดในมิติการค้าชายแดน

ความเชื่อมโยงยุทธศาสตร์การพัฒนาจังหวัดกับยุทธศาสตร์การขององค์กรปกครองส่วนท้องถิ่น
โครงสร้างความเชื่อมโยงแผนยุทธศาสตร์การพัฒนาองค์การบริหารส่วนตำบลปากจั่น พ.ศ.๒๕๖๐-๒๕๖๔

แบบ ยท. ๐๑

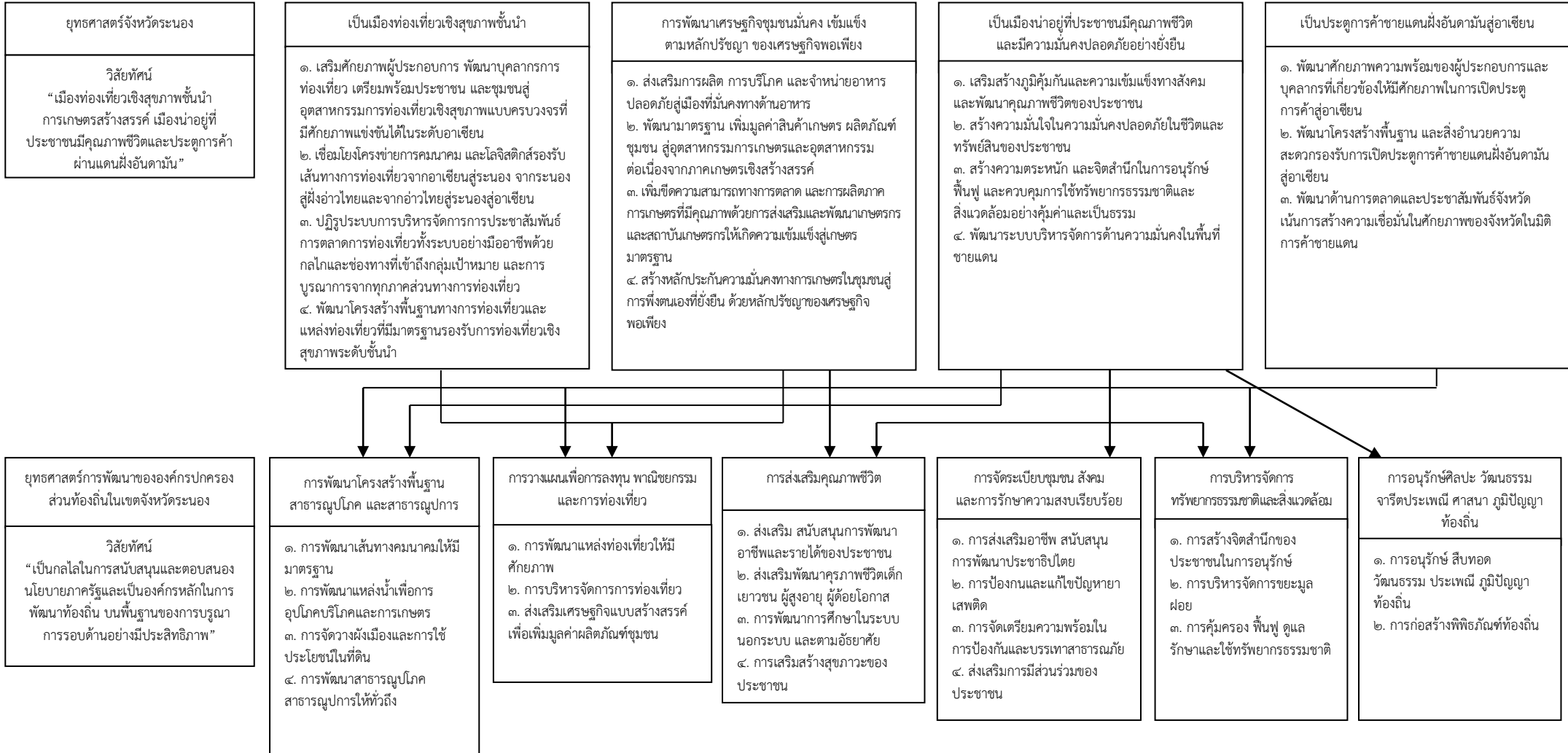

ความเชื่อมโยงยุทธศาสตร์การพัฒนาจังหวัดกับยุทธศาสตร์การขององค์กรปกครองส่วนท้องถิ่น
โครงสร้างความเชื่อมโยงแผนยุทธศาสตร์การพัฒนาองค์การบริหารส่วนตำบลปากจั่น พ.ศ.๒๕๖๐-๒๕๖๔

แบบ ยท. ๐๑

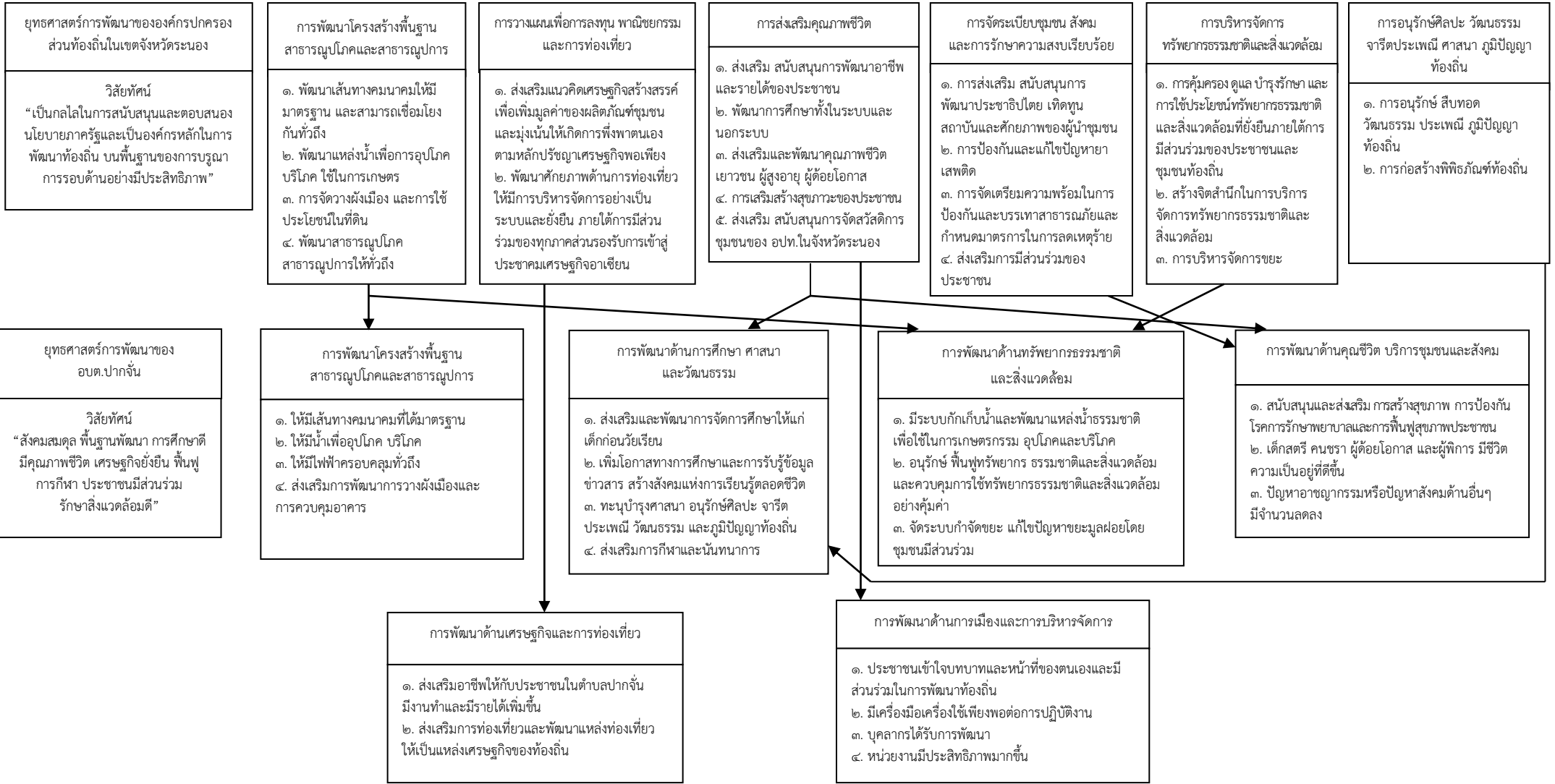

ยุทธศาสตร์การพัฒนาขององค์การบริหารส่วนตำบลปากจั่น
(Strategy Map)

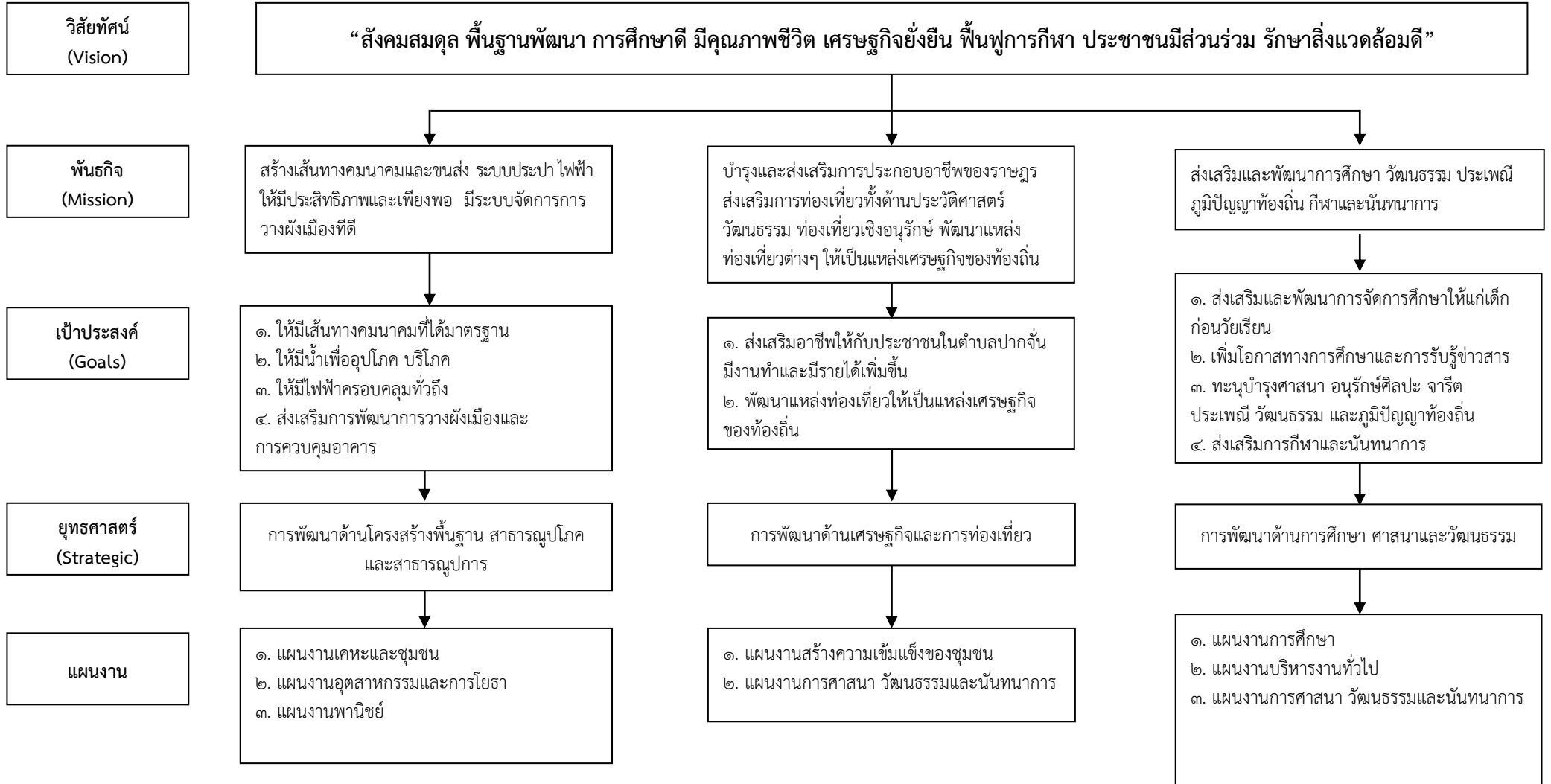

ยุทธศาสตร์การพัฒนาขององค์การบริหารส่วนตำบลปากจั่น
(Strategy Map)

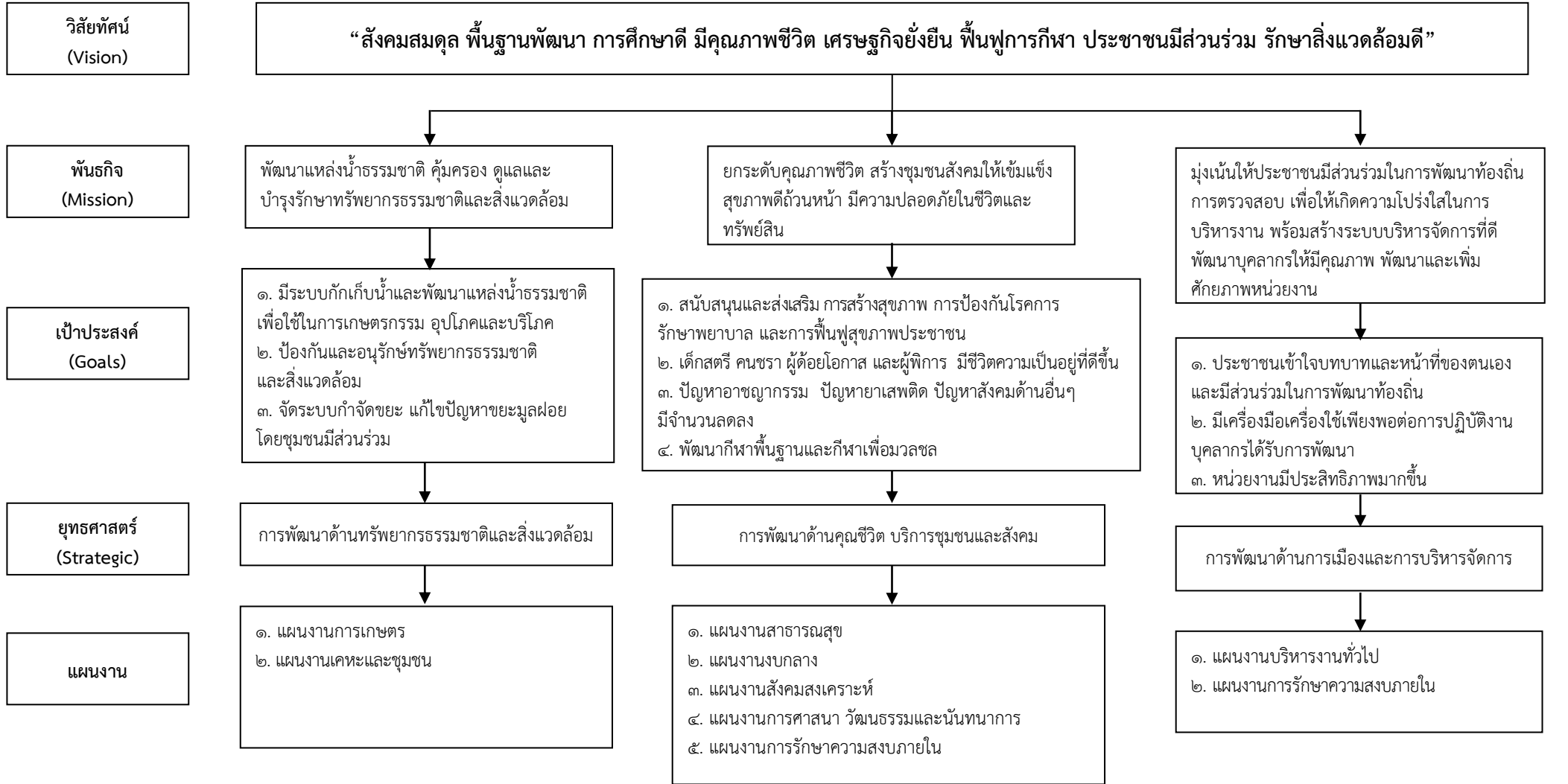

รายละเอียดยุทธศาสตร์องค์การบริหารส่วนตำบลปากจั่น

แบบ ยท. ๐๓

ยุทธศาสตร์ที่ ๑ การพัฒนาโครงสร้างพื้นฐาน สาธารณูปโภคและสาธารณูปการ

ความเชื่อมโยงกับยุทธศาสตร์จังหวัด	ยุทธศาสตร์อปท.ในเขตจังหวัด	ยุทธศาสตร์อบต.ปากจั่น	เป้าประสงค์	ตัวชี้วัดผลผลิต/โครงการ	ค่าเป้าหมาย				ความก้าวหน้าของเป้าหมาย	กลยุทธ์	ผลผลิต/โครงการ	หน่วยรับผิดชอบหลัก	หน่วยสนับสนุน
					๒๕๖๑	๒๕๖๒	๒๕๖๓	๒๕๖๔					
ยุทธศาสตร์ที่ ๓ เป็นเมืองน่าอยู่ที่มีความมั่นคงปลอดภัยอย่างยั่งยืน ยุทธศาสตร์ที่ ๔ เป็นประตูการค้าชายแดนฝั่งอันดามัน	ยุทธศาสตร์ที่ ๑ การพัฒนาด้านโครงสร้างพื้นฐาน สาธารณูปโภค และสาธารณูปการ	ยุทธศาสตร์ที่ ๑ การพัฒนาด้านโครงสร้างพื้นฐาน สาธารณูปโภค และสาธารณูปการ	-เส้นทางคมนาคมที่ได้มาตรฐาน	-จำนวนถนนที่ได้มาตรฐานเพิ่มขึ้น -จำนวนถนนได้รับการซ่อมแซม -จำนวนสะพานหรือท่อลอดเหลี่ยมที่ได้รับการก่อสร้างหรือซ่อมแซม	๑๕ สาย	๑๕ สาย	๑๕ สาย	๒๐ สาย	-ถนน ๑๕ สาย/ปี	-ก่อสร้างปรับปรุงบำรุงรักษาถนน สะพาน ทางเท้า -ก่อสร้างปรับปรุงบำรุงรักษาถนน สะพาน ทางเท้า	-โครงการก่อสร้างและปรับปรุงซ่อมแซมถนน ๒๕ เส้นทาง -โครงการก่อสร้างสะพาน คสล.หรือท่อลอดเหลี่ยม ๑๕ โครงการ	กองช่าง	กองช่าง
ยุทธศาสตร์ที่ ๓ เป็นเมืองน่าอยู่ที่มีความมั่นคงปลอดภัยอย่างยั่งยืน	ยุทธศาสตร์ที่ ๑ การพัฒนาด้านโครงสร้างพื้นฐาน สาธารณูปโภค และสาธารณูปการ	ยุทธศาสตร์ที่ ๑ การพัฒนาด้านโครงสร้างพื้นฐาน สาธารณูปโภค และสาธารณูปการ	-ให้มีน้ำเพื่ออุปโภคบริโภค	-จำนวนครัวเรือนที่ใช้น้ำประปา อัตราการผลิตน้ำประปาที่เพียงพอต่อความต้องการ คุณภาพน้ำประปา	๑๑ หมู่	๑๑ หมู่	๑๑ หมู่	๑๑ หมู่	-ปีละ ๕ โครงการ	-พัฒนาด้านสาธารณูปโภคและสาธารณูปการ	-โครงการก่อสร้างระบบประปาผิวดิน -โครงการขยายเขตและวางแนวท่อระบบประปา -โครงการปรับปรุงประสิทธิภาพการผลิตน้ำประปา	กองช่าง	กองช่าง
			ให้มีไฟฟ้าครอบคลุมทั่วถึง	-จำนวนครัวเรือนที่มีไฟฟ้าใช้ จำนวนพื้นที่ที่มีการติดตั้งไฟฟ้าสาธารณะ ตลอดจนการซ่อมบำรุงไฟฟ้าสาธารณะ	๑๑ หมู่	๑๑ หมู่	๑๑ หมู่	๑๑ หมู่	ครัวเรือนที่ใช้ไฟฟ้าเพิ่มขึ้นร้อยละ ๕	-พัฒนาด้านสาธารณูปโภคและสาธารณูปการ	-โครงการขยายเขตไฟฟ้า -โครงการติดตั้ง/ปรับปรุงซ่อมแซมไฟฟ้าสาธารณะ	กองช่าง	กองช่าง

รายละเอียดยุทธศาสตร์องค์การบริหารส่วนตำบลปากจั่น

แบบ ยท. ๐๓

ยุทธศาสตร์ที่ ๑ การพัฒนาโครงสร้างพื้นฐาน สาธารณูปโภคและสาธารณูปการ

ความเชื่อมโยงกับยุทธศาสตร์จังหวัด	ยุทธศาสตร์อปท.ในเขตจังหวัด	ยุทธศาสตร์อบต.ปากจั่น	เป้าประสงค์	ตัวชี้วัดผลผลิต/โครงการ	ค่าเป้าหมาย				ความก้าวหน้าของเป้าหมาย	กลยุทธ์	ผลผลิต/โครงการ	หน่วยรับผิดชอบหลัก	หน่วยสนับสนุน
					๒๕๖๑	๒๕๖๒	๒๕๖๓	๒๕๖๔					
ยุทธศาสตร์ที่ ๓ เป็นเมืองน่าอยู่ที่มีความมั่นคงปลอดภัยอย่างยั่งยืน	ยุทธศาสตร์ที่ ๑ การพัฒนาด้านโครงสร้างพื้นฐาน สาธารณูปโภค และสาธารณูปการ	ยุทธศาสตร์ที่ ๑ การพัฒนาด้านโครงสร้างพื้นฐาน สาธารณูปโภค และสาธารณูปการ	-ส่งเสริมการพัฒนาการผังเมืองและการควบคุมอาคาร	-การวางผังเมืองมีความปลอดภัยมากขึ้น	๑ ครั้ง	๑ ครั้ง	๑ ครั้ง	๑ ครั้ง	-ปีละ๑โครงการ	-พัฒนาการวางผังเมืองและการควบคุมอาคาร	-โครงการอบรมการพัฒนาการวางผังเมืองอย่างเป็นระบบ	กองช่าง	

รายละเอียดยุทธศาสตร์องค์การบริหารส่วนตำบลปากจั่น

แบบ ยท. ๐๓

ยุทธศาสตร์ที่ ๒ การพัฒนาด้านเศรษฐกิจและการท่องเที่ยว

ความเชื่อมโยงกับยุทธศาสตร์จังหวัด	ยุทธศาสตร์อปท.ในเขตจังหวัด	ยุทธศาสตร์อบต.ปากจั่น	เป้าประสงค์	ตัวชี้วัดผลผลิต/โครงการ	ค่าเป้าหมาย				ความก้าวหน้าของเป้าหมาย	กลยุทธ์	ผลผลิต/โครงการ	หน่วยรับผิดชอบหลัก	หน่วยสนับสนุน
					๒๕๖๑	๒๕๖๒	๒๕๖๓	๒๕๖๔					
ยุทธศาสตร์ที่ ๒ พัฒนาเศรษฐกิจชุมชนที่มั่นคงตามหลักปรัชญาเศรษฐกิจพอเพียง ยุทธศาสตร์ที่ ๔ วัตถุประสงค์ชายแดนฝั่งอันดามัน	ยุทธศาสตร์ที่ ๔ การวางแผนการส่งเสริมการลงทุนพาณิชย์ยกรรมและการท่องเที่ยว	ยุทธศาสตร์ที่ ๒ การพัฒนาด้านเศรษฐกิจและการท่องเที่ยว	-ส่งเสริมอาชีพให้กับประชาชนในตำบลปากจั่น มีงานทำและมีรายได้เพิ่มขึ้น	-อัตราการได้ อัตราการว่างงานของประชาชนลดลง -จำนวนเพิ่มขึ้นของสินค้า OTOP	๒ กลุ่ม	๒ กลุ่ม	๒ กลุ่ม	๓ กลุ่ม	-๒กลุ่ม/ปี	-พัฒนาและส่งเสริมอาชีพให้แก่ประชาชน	-โครงการสนับสนุนงบประมาณกลุ่มอาชีพต่างๆ -โครงการฝึกอบรมอาชีพต่างๆ	สำนักปลัดฯ	
ยุทธศาสตร์ที่ ๑ เป็นเมืองท่องเที่ยวเชิงสุขภาพชั้นนำ	ยุทธศาสตร์ที่ ๔ การวางแผนการส่งเสริมการลงทุนพาณิชย์ยกรรมและการท่องเที่ยว	ยุทธศาสตร์ที่ ๒ การพัฒนาด้านเศรษฐกิจและการท่องเที่ยว	-ส่งเสริมการท่องเที่ยวและพัฒนาแหล่งท่องเที่ยวให้เป็นแหล่งเศรษฐกิจของท้องถิ่น	-แหล่งท่องเที่ยวได้รับการพัฒนาเพิ่มขึ้น -จำนวนนักท่องเที่ยวทั้งปี	๑ แห่ง	๒ แห่ง	๓ แห่ง	๔ แห่ง	-๑ แห่ง/ปี	-พัฒนาแหล่งท่องเที่ยว	-โครงการพัฒนาแหล่งท่องเที่ยวต่างๆ เช่น ล่องแพลำน้ำกระบุรี, น้ำตกบ้านน้ำพูน, พุทธสุวรรณคีรีเจดีย์, น้ำตกเก้าชั้น, น้ำตกหินทะลุ -โครงการสนับสนุนการท่องเที่ยวเชิงอนุรักษ์และเชิงสุขภาพ	สำนักปลัดฯ	

รายละเอียดยุทธศาสตร์องค์การบริหารส่วนตำบลปากจั่น

แบบ ยท. ๐๓

ยุทธศาสตร์ที่ ๓ การพัฒนาทางการศึกษา ศาสนาและวัฒนธรรม

ความเชื่อมโยงกับยุทธศาสตร์จังหวัด	ยุทธศาสตร์อปท.ในเขตจังหวัด	ยุทธศาสตร์อบต.ปากจั่น	เป้าประสงค์	ตัวชี้วัดผลผลิต/โครงการ	ค่าเป้าหมาย				ความก้าวหน้าของเป้าหมาย	กลยุทธ์	ผลผลิต/โครงการ	หน่วยรับผิดชอบหลัก	หน่วยสนับสนุน
					๒๕๖๑	๒๕๖๒	๒๕๖๓	๒๕๖๔					
ยุทธศาสตร์ที่ ๓ เป็นเมืองน่าอยู่ที่ดีและมีความมั่นคงปลอดภัยอย่างยั่งยืน	ยุทธศาสตร์ที่ ๒ ด้านการส่งเสริมคุณภาพชีวิต	ยุทธศาสตร์ที่ ๓ การพัฒนาทางการศึกษา ศาสนาและวัฒนธรรม	-ส่งเสริมและพัฒนาการจัดการศึกษาให้แก่เด็กก่อนวัยเรียน	-ร้อยละของเด็กที่ได้รับการส่งเสริมและพัฒนาทางการศึกษา -จำนวนสถานศึกษาผ่านเกณฑ์มาตรฐาน	๘๐%	๘๐%	๘๐%	๑๐๐%	-เด็กได้รับการศึกษาก่อนวัยเรียนทุกคน -เด็กและเยาวชนในตำบล -โรงเรียนในเขตพื้นที่รับผิดชอบ	-การพัฒนาด้านการศึกษา	-โครงการก่อสร้างอาคารศูนย์พัฒนาเด็กเล็ก -พัฒนาศูนย์เด็กก่อนวัยเรียนให้ทันสมัยพร้อมสื่ออุปกรณ์ในการเรียน -สนับสนุนอาหารเสริม(นม) -สนับสนุนอาหารกลางวัน -สนับสนุนวัสดุอุปกรณ์การเรียน การสอน -สนับสนุนการจัดงานวันเด็ก -สนับสนุนทุนการศึกษาให้เด็กยากไร้ด้วยโอกาส -โครงการเยาวชนจิตอาสา -โครงการอบรมภาษาต่างประเทศ	กองการศึกษา	

รายละเอียดยุทธศาสตร์องค์การบริหารส่วนตำบลปากจั่น

แบบ ยท. ๐๓

ยุทธศาสตร์ที่ ๓ การพัฒนาด้านการศึกษา ศาสนา และวัฒนธรรม

ความเชื่อมโยงกับยุทธศาสตร์จังหวัด	ยุทธศาสตร์อปท.ในเขตจังหวัด	ยุทธศาสตร์อบต.ปากจั่น	เป้าประสงค์	ตัวชี้วัดผลผลิต/โครงการ	ค่าเป้าหมาย				ความก้าวหน้าของเป้าหมาย	กลยุทธ์	ผลผลิต/โครงการ	หน่วยรับผิดชอบหลัก	หน่วยสนับสนุน
					๒๕๖๑	๒๕๖๒	๒๕๖๓	๒๕๖๔					
			-เพิ่มช่องทางในการรับรู้ข้อมูลข่าวสารให้กับประชาชน สร้างสังคมแห่งการเรียนรู้ตลอดชีวิต	-จำนวนประชาชนได้รับข้อมูลข่าวสารที่ถูกต้อง	๓ ช่องทาง	๓ ช่องทาง	๔ ช่องทาง	๕ ช่องทาง	-ประชาชนได้รับข้อมูลข่าวสารมากขึ้น	-เพิ่มช่องทางในการรับรู้ข้อมูลข่าวสารให้กับประชาชน	-โครงการติดตั้งหรือปรับปรุงเสียงตามสาย -โครงการอินเทอร์เน็ตตำบล -โครงการจัดทำสื่อประชาสัมพันธ์ข้อมูลข่าวสาร	กองการศึกษา	
			-ส่งเสริมการกีฬาและนันทนาการ	จำนวนประชาชนที่เล่นกีฬา/ร่วมกิจกรรม	๓ ครั้ง	๒๓ ครั้ง	๓ ครั้ง	๓ ครั้ง	-ประชาชนมีสุขภาพแข็งแรงเกิดความสมัคคี	จัดการแข่งขันกีฬา	-จัดแข่งขันเรือพายขึ้นโขงชิงธงสระน้ำหนองใหญ่ -ส่งนักกีฬาร่วมแข่งขัน -จัดแข่งขันกีฬาตำบล	กองการศึกษา	
			-ทะนุบำรุงศาสนาอนุรักษ์ศิลปจารีตประเพณีวัฒนธรรม และภูมิปัญญาท้องถิ่น	จำนวนการจัดกิจกรรมสืบทอดประเพณี ภูมิปัญญาท้องถิ่น	๓ ครั้ง	๓ ครั้ง	๓ ครั้ง	๓ ครั้ง	-๓ โครงการ/ปี	ส่งเสริมทะนุบำรุงศาสนาอนุรักษ์ศิลปวัฒนธรรม ประเพณี และภูมิปัญญาท้องถิ่น	-สนับสนุนวัฒนธรรมประเพณีท้องถิ่น -จัดกิจกรรมวันสำคัญทางศาสนาและรัฐพิธี -โครงการอนุรักษ์และเผยแพร่มรดกวัฒนธรรมประเพณีท้องถิ่น -โครงการฝึกอบรมส่งเสริมคุณธรรมจริยธรรม -โครงการส่งเสริมภูมิปัญญาท้องถิ่น	กองการศึกษา	

รายละเอียดยุทธศาสตร์องค์การบริหารส่วนตำบลปากจั่น

แบบ ยท. ๐๓

ยุทธศาสตร์ที่ ๔ การพัฒนาด้านทรัพยากรธรรมชาติและสิ่งแวดล้อม

ความเชื่อมโยงกับยุทธศาสตร์จังหวัด	ยุทธศาสตร์อปท.ในเขตจังหวัด	ยุทธศาสตร์อบต.ปากจั่น	เป้าประสงค์	ตัวชี้วัดผลผลิต/โครงการ	ค่าเป้าหมาย				ความก้าวหน้าของเป้าหมาย	กลยุทธ์	ผลผลิต/โครงการ	หน่วยรับผิดชอบหลัก	หน่วยสนับสนุน
					๒๕๖๑	๒๕๖๒	๒๕๖๓	๒๕๖๔					
			-จัดระบบกำจัดขยะแก้ไขปัญหาขยะมูลฝอยโดยชุมชนมีส่วนร่วม	-ความสามารถในการบริหารจัดการขยะ -จำนวนขยะลดลง	๕%	๕%	๕%	๑๐%	-ลดลงปีละ ๕%	-การบำบัดและการจัดการขยะ	-โครงการอบรมสร้างจิตสำนึกในการจัดการขยะมูลฝอย -โครงการจัดซื้อรถเก็บขยะมูลฝอย -โครงการจัดซื้อถังขยะ -โครงการก่อสร้างระบบจัดการขยะ -โครงการจ้างเหมาจัดเก็บขยะและกำจัดขยะ -โครงการจัดหาจัดซื้อสถานที่ทิ้งและจัดการขยะ -โครงการก่อสร้างเตาเผาขยะ	สำนักปลัดฯ กองช่าง	

รายละเอียดยุทธศาสตร์องค์การบริหารส่วนตำบลปากจั่น

แบบ ยท. ๐๓

ยุทธศาสตร์ที่ ๕ การพัฒนาคุณภาพชีวิต บริการชุมชนและสังคม

ความเชื่อมโยงกับยุทธศาสตร์จังหวัด	ยุทธศาสตร์อปท.ในเขตจังหวัด	ยุทธศาสตร์อบต.ปากจั่น	เป้าประสงค์	ตัวชี้วัดผลผลิต/โครงการ	ค่าเป้าหมาย				ความก้าวหน้าของเป้าหมาย	กลยุทธ์	ผลผลิต/โครงการ	หน่วยรับผิดชอบหลัก	หน่วยสนับสนุน
					๒๕๖๑	๒๕๖๒	๒๕๖๓	๒๕๖๔					
ยุทธศาสตร์ที่ ๓ เป็นเมืองน่าอยู่ที่มีประชาชนมีความสุขภาวะที่ดีและมีความมั่นคงปลอดภัยอย่างยั่งยืน	ยุทธศาสตร์ที่ ๒ ด้านการส่งเสริมคุณภาพชีวิต	ยุทธศาสตร์ที่ ๕ การพัฒนาคุณภาพชีวิต บริการชุมชนและสังคม	-สนับสนุนและส่งเสริม การสร้างสุขภาพ การป้องกันโรค การรักษาพยาบาล และการฟื้นฟูสุขภาพประชาชน	-ประชาชนได้รับการดูแล และรักษาพยาบาลเบื้องต้นอย่างทั่วถึง	๗๕%	๘๐%	๘๕%	๙๐%	-จำนวนประชาชนที่ใช้บริการและอัตราการเจ็บป่วยลดลง	-ส่งเสริมพัฒนา งานและบริการด้านสาธารณสุข	-โครงการสร้างเสริมสุขภาพ -สนับสนุนการป้องกันควบคุมโรคติดต่อ -ส่งเสริมการดำเนินงานกองทุน สปสช. -ป้องกันโรคพิษสุนัขบ้า -ส่งเสริมความรู้ด้านการป้องกันโรคเอดส์ -โครงการให้บริการการแพทย์ฉุกเฉินตำบลปากจั่น/จ้างเหมาอาสาสมัครกู้ชีพ -โครงการบำบัดฟื้นฟูผู้ติดยาเสพติด -ส่งเสริมสาธารณสุขมูลฐาน -ป้องกันการตั้งครรภ์ในวัยเรียน -จัดซื้อวัสดุและอุปกรณ์ทางการแพทย์	สำนักปลัดฯ	

รายละเอียดยุทธศาสตร์องค์การบริหารส่วนตำบลปากจั่น

แบบ ยท. ๐๓

ยุทธศาสตร์ที่ ๕ การพัฒนาคุณภาพชีวิต บริการชุมชนและสังคม

ความเชื่อมโยงกับยุทธศาสตร์จังหวัด	ยุทธศาสตร์อปท.ในเขตจังหวัด	ยุทธศาสตร์อบต.ปากจั่น	เป้าประสงค์	ตัวชี้วัดผลผลิต/โครงการ	ค่าเป้าหมาย				ความก้าวหน้าของเป้าหมาย	กลยุทธ์	ผลผลิต/โครงการ	หน่วยรับผิดชอบหลัก	หน่วยสนับสนุน
					๒๕๖๑	๒๕๖๒	๒๕๖๓	๒๕๖๔					
ยุทธศาสตร์ที่ ๓ เป็นเมืองน่าอยู่ ประชาชนมีสุขภาพที่ดีและมีความมั่นคงปลอดภัยอย่างยั่งยืน	ยุทธศาสตร์ที่ ๒ ด้านการส่งเสริมคุณภาพชีวิต ยุทธศาสตร์ที่ ๓ ด้านการจัดระเบียบชุมชน/สังคม และการรักษาความสงบเรียบร้อย	ยุทธศาสตร์ที่ ๕ การพัฒนาคุณภาพชีวิต บริการชุมชนและสังคม	-เด็กสตรี คนชรา ผู้ด้อยโอกาส และผู้พิการ มีชีวิตความเป็นอยู่ที่ดีขึ้น -ชุมชนมีความเข้มแข็งประชาชนมีความปลอดภัยในชีวิตและทรัพย์สิน -ประชาชนมีความสนใจในด้านการกีฬาเพื่อสุขภาพและนันทนาการ	-เด็กสตรี คนชรา ผู้ด้อยโอกาส และผู้พิการ มีชีวิตความเป็นอยู่ที่ดีขึ้น -ปัญหาอาชญากรรมหรือปัญหาสังคมด้านอื่นๆ ในเขตพื้นที่ อบต.ปากจั่น มีจำนวนลดลงโดยวัดจากหน่วยราชการที่เกี่ยวข้อง เช่น สถานีตำรวจ -จำนวนสถานที่ออกกำลังกายและจำนวนอุปกรณ์กีฬา มีเพียงพอ	๑๐%	๒๐%	๓๐%	๔๐%	-เพิ่มขึ้นปีละ ๑๐% -สถานที่ออกกำลังกายเพิ่มขึ้น	-ส่งเสริมความเข้มแข็งแก่ชุมชนสังคม และการรักษาความสงบเรียบร้อย สร้างความปลอดภัยในชีวิตและทรัพย์สิน -ส่งเสริมการกีฬาและนันทนาการ	-โครงการสนับสนุนเบี้ยยังชีพให้กับผู้สูงอายุ,คนพิการ, ผู้ป่วยเอดส์ -โครงการป้องกันบรรเทาสาธารณภัยต่างๆ -โครงการจัดเวทีประชาคมต่างๆ -โครงการจัดทำแผนชุมชน -โครงการป้องกันและแก้ไขปัญหายาเสพติด -โครงการสนับสนุนกีฬาท้องถิ่น -โครงการปรับปรุง/ก่อสร้างลานกีฬาหรืออาคารโรงยิมเนเซียม -โครงการสนับสนุนอุปกรณ์กีฬา -โครงการสนับสนุนวัสดุกีฬา -โครงการจัดแข่งขันกีฬาด้านยาเสพติด	สำนักปลัดฯ	สำนักปลัดฯ

รายละเอียดยุทธศาสตร์องค์การบริหารส่วนตำบลปากจั่น

แบบ ยท. ๐๓

ยุทธศาสตร์ที่ ๖ การพัฒนาด้านการเมืองและการบริหารจัดการ

ความเชื่อมโยงกับยุทธศาสตร์จังหวัด	ยุทธศาสตร์อปท.ในเขตจังหวัด	ยุทธศาสตร์อบต.ปากจั่น	เป้าประสงค์	ตัวชี้วัดผลผลิต/โครงการ	ค่าเป้าหมาย				ความก้าวหน้าของเป้าหมาย	กลยุทธ์	ผลผลิต/โครงการ	หน่วยรับผิดชอบหลัก	หน่วยสนับสนุน
					๒๕๖๑	๒๕๖๒	๒๕๖๓	๒๕๖๔					
ยุทธศาสตร์ที่ ๓ เป็นเมืองน่าอยู่ที่ดีและมีความมั่นคงปลอดภัยอย่างยั่งยืน	ยุทธศาสตร์ที่ ๒ ด้านการส่งเสริมคุณภาพชีวิต ยุทธศาสตร์ที่ ๓ ด้านการจัดระเบียบชุมชน/สังคม และการรักษาความสงบเรียบร้อย	ยุทธศาสตร์ที่ ๖ การพัฒนาด้านการเมืองและการบริหารจัดการ	-ประชาชนเข้าใจบทบาทและหน้าที่ของตนเองและมีส่วนร่วมในการพัฒนาท้องถิ่น	-ประชาชนเข้าร่วมประชุมประชาคมหรือเข้าร่วมป้องกันและปราบปรามการทุจริตหรือกิจกรรมของ อบต.ปากจั่น	๗๐%	๗๕%	๘๐%	๘๕%	-จำนวนประชาชนที่เข้าร่วมกิจกรรมเพิ่มขึ้นทุกปี -จำนวนประชาชนที่เข้าร่วมกิจกรรมเพิ่มขึ้นทุกปี	-สนับสนุนการมีส่วนร่วมของประชาชน -การปราบปรามการทุจริตและประพฤติมิชอบ	-โครงการเปิดเวทีรับฟังความคิดเห็นของประชาชน -โครงการ อบต.เคลื่อนที่ บำบัดทุกข์ บำรุงสุข -ส่งเสริมให้ประชาชนมีส่วนร่วมในการจัดซื้อจัดจ้างและตรวจสอบการทำงานของ อบต. -อบรมให้ความรู้เกี่ยวกับระเบียบขั้นตอน การปฏิบัติราชการและโทษสำหรับความผิดให้แก่พนักงาน ลูกจ้าง สมาชิกสภา และผู้บริหาร -ประชาสัมพันธ์โครงการจัดซื้อจัดจ้าง	สำนักปลัดฯ	สำนักปลัดฯ

รายละเอียดยุทธศาสตร์องค์การบริหารส่วนตำบลปากจั่น

แบบ ยท. ๐๓

ยุทธศาสตร์ที่ ๖ การพัฒนาด้านการเมืองและการบริหารจัดการ

ความเชื่อมโยงกับยุทธศาสตร์จังหวัด	ยุทธศาสตร์อปท.ในเขตจังหวัด	ยุทธศาสตร์อบต.ปากจั่น	เป้าประสงค์ตามพันธกิจ	ตัวชี้วัดระดับเป้าประสงค์(ตัวชี้วัดรวม)	ค่าเป้าหมาย				ความก้าวหน้าของเป้าหมาย	กลยุทธ์/แนวทางการพัฒนา	โครงการ/กิจกรรม	หน่วยรับผิดชอบ	หน่วยสนับสนุน
					๖๐	๖๑	๖๒	๖๓					
-	-	ยุทธศาสตร์ที่ ๖ การพัฒนาด้านการเมืองและการบริหารจัดการ	-พัฒนาบุคลากรให้มีคุณภาพ -การปรับปรุงพัฒนาสถานที่ และเครื่องมือ เครื่องใช้พัฒนาระบบเทคโนโลยีสารสนเทศและการสื่อสารเพื่อบริหารราชการและบริการประชาชน -องค์กรมีประสิทธิผลมากขึ้น	-จำนวนบุคลากรที่ได้รับการฝึกอบรมบุคลากรมีความสามารถและศักยภาพในการปฏิบัติงาน -มีเครื่องมือเครื่องใช้ที่เพิ่มขึ้น -ร้อยละความพึงพอใจของประชาชนผู้มาใช้บริการ	๙๐%	๙๐%	๙๐%	๑๐๐%	-บุคลากรได้รับการฝึกอบรม -๒ ครั้ง/ปี เพิ่มขึ้นปีละ ๑๐%	-ส่งเสริมสนับสนุนให้บุคลากรในสำนักงานได้ฝึกอบรม -จัดหาเครื่องมือเครื่องใช้ในการปฏิบัติงานและพัฒนาศักยภาพหน่วยงาน	-อบรมสมาชิกสภาอบต. คณะผู้บริหารข้าราชการและพนักงานจ้าง -ทัศนศึกษาดูงานนอกสถานที่ -โครงการจัดซื้อเครื่องมือ เครื่องใช้ อุปกรณ์สำนักงานพัฒนาจัดระบบสารสนเทศ -โครงการปรับปรุงภูมิทัศน์บริเวณรอบ อบต.ปากจั่น -โครงการก่อสร้างต่อเติม ปรับปรุงอาคารสำนักงาน -โครงการปรับปรุงคุณภาพการให้บริการ -ฝึกอบรมให้ความรู้ในการป้องกันและบรรเทาสาธารณภัย -สนับสนุน อปพร. ตำบลปากจั่น	สำนักปลัดฯ	สำนักปลัดฯ กองคลัง กองช่าง กองการศึกษา

รายละเอียดแผนยุทธศาสตร์องค์การบริหารส่วนตำบลปากจั่น

แบบ ยท. ๐๓

ยุทธศาสตร์ที่ ๖ การพัฒนาด้านการเมืองและการบริหารจัดการ

ความเชื่อมโยงกับยุทธศาสตร์จังหวัด	ยุทธศาสตร์อปท.ในเขตจังหวัด	ยุทธศาสตร์ อบจ.ระนอง	เป้าประสงค์ตามพันธกิจ	ตัวชี้วัดระดับเป้าประสงค์ (ตัวชี้วัดรวม)	ค่าเป้าหมาย					ความก้าวหน้าของเป้าหมาย	กลยุทธ์/แนวทางการพัฒนา	โครงการ/กิจกรรม	หน่วยรับผิดชอบ	หน่วยสนับสนุน
					๖๐	๖๑	๖๒	๖๓	๖๔					
												-ซื้อรถดับเพลิง -จัดซื้อถังดับเพลิง -จัดซื้อเครื่องดูดน้ำหรือเครื่องสูบน้ำ -จัดตั้ง อปพร.		

4.1 แผนงานการเกษตร	1	200,000	3	90,000	4	120,000	14	6,470,000	33	50,537,000	55	57,417,000	
4.2 แผนงานเคหะและชุมชน	1	20,000	2	70,000	4	105,000	4	8,055,000	5	10,055,000	16	18,305,000	
รวม	2	220,000	5	160,000	8	225,000	18	14,525,000	38	60,592,000	71	75,722,000	75,722,000.00
5. ยุทธศาสตร์การพัฒนาด้านคุณภาพชีวิต													
บริการชุมชนและสังคม													
5.1 แผนงานสาธารณสุข	3	460,000	10	760,000	17	1,120,000	17	1,120,000	18	1,220,000	65	4,680,000	
5.2 แผนงานงกลาง	3	9,402,000	3	10,178,000	3	11,110,960	3	11,834,000	3	12,546,000	15	55,070,960	
5.3 แผนงานสังคมสงเคราะห์	1	20,000	1	20,000	3	100,000	3	100,000	3	100,000	11	340,000	
5.4 แผนงานสร้างความเข้มแข็งของชุมชน	3	180,000	5	212,000	6	227,000	6	227,000	6	227,000	26	1,073,000	
5.5 แผนงานการศาสนา วัฒนธรรมและนันทนาการ	1	220,000	3	455,000	3	455,000	6	835,000	4	2,855,000	17	4,820,000	
5.6 แผนงานการรักษาความสงบภายใน	2	70,000	1	50,000	1	50,000	6	490,000	6	590,000	16	1,250,000	
รวม	13	10,352,000	23	11,675,000	33	13,062,960	41	14,606,000	40	17,538,000	150	67,233,960	67,233,960
6. ยุทธศาสตร์การพัฒนาด้านการเมืองและการบริหารจัดการ													
6.1 แผนงานบริหารงานทั่วไป	7	1,960,000	9	2,990,000	13	4,100,000	16	5,050,000	15	7,144,000	60	21,244,000	
6.2 แผนงานเคหะและชุมชน	4	2,470,000	4	2,470,000	4	2,470,000	4	2,470,000	4	2,470,000	20	12,350,000	
6.3 แผนงานการรักษาความสงบภายใน	-	-	-	-	-	-	-	-	1	150,000	1	150,000	
รวม	11	4,430,000	13	5,460,000	17	6,570,000	20	7,520,000	20	9,764,000	81	33,744,000	33,744,000
รวมทั้งสิ้น	47	28,721,020	68	40,958,020	100	42,477,980	137	83,266,020	188	192,399,020	540	387,822,060	387,822,060.00

แผนพัฒนาท้องถิ่น พ.ศ.๒๕๖๑-๒๕๖๕ องค์การบริหารส่วนตำบลปากจั่น อำเภอกระบุรี จังหวัดระนอง หน้า ๖๔

387,822,060

3.2 บัญชีโครงการพัฒนาท้องถิ่น

แบบ ผ. 02

รายละเอียดโครงการพัฒนา

แผนพัฒนาท้องถิ่น (พ.ศ.2561- 2565)

สำหรับองค์กรปกครองส่วนท้องถิ่นดำเนินการเอง

องค์การบริหารส่วนตำบลปากจั่น อำเภอกะบุรี จังหวัดระนอง

ยุทธศาสตร์จังหวัดที่ 3 เสริมสร้างความมั่นคงปลอดภัย และยกระดับคุณภาพชีวิตของประชาชน

ยุทธศาสตร์จังหวัดที่ 5 ส่งเสริมและพัฒนาการค้าการลงทุนและการค้าชายแดน

ยุทธศาสตร์การพัฒนาขององค์กรปกครองส่วนท้องถิ่นที่ 1 ด้านโครงสร้างพื้นฐาน สาธารณูปโภคและสาธารณูปการ

ยุทธศาสตร์ที่ 1 การพัฒนาด้านโครงสร้างพื้นฐาน สาธารณูปโภคและสาธารณูปการ

แผนงานอุตสาหกรรมและการโยธา

ที่	โครงการ	วัตถุประสงค์	เป้าหมาย (ผลผลิตของโครงการ)	งบประมาณและที่ผ่านมา					ตัวชี้วัด (KPI)	ผลลัพธ์ที่คาดว่าจะได้รับ	หน่วยงาน ที่รับผิดชอบ
				ปี 2561	ปี 2562	ปี 2563	ปี 2564	ปี 2565			
1	ก่อสร้าง/ปรับปรุงซ่อมแซมถนนซอยลุงจิ้ง หมู่ 1	เพื่อความสะดวกในการสัญจรไปมา	กว้าง 3.50 ม.ยาว 200 ม. จำนวน 1 สาย	395,000	-	-	-	-	จำนวนระยะทางที่ดำเนินการ	ประชาชนได้รับความสะดวกในการสัญจรไปมา	กองช่าง
2	ก่อสร้าง/ปรับปรุงซ่อมแซมถนนซอยเขาเจดีย์ (บ้านตาเทวก) หมู่ 1	เพื่อความสะดวกในการสัญจรไปมา	กว้าง 4 ม. ยาว 700 ม. ตามแบบ อบต. กำหนด	-	-	-	-	1,960,000	จำนวนระยะทางที่ดำเนินการ	ประชาชนได้รับความสะดวกในการสัญจรไปมา	กองช่าง
3	ก่อสร้าง/ปรับปรุงซ่อมแซมถนนซอยทิวสิน หมู่ 1 (ข้างบ้านครูเจียว)	เพื่อความสะดวกในการสัญจรไปมา	กว้าง 6 ม. ยาว 800 ม. ตามแบบ อบต. กำหนด	-	-	-	-	3,360,000	จำนวนระยะทางที่ดำเนินการ	ประชาชนได้รับความสะดวกในการสัญจรไปมา	กองช่าง
4	ก่อสร้างถนน คสล.ซอยเขาเขาย หมู่ 1	เพื่อความสะดวกในการสัญจรไปมา	กว้าง 4 ม. ยาว 800 ม. ตามแบบ อบต. กำหนด	-	-	-	-	2,240,000	จำนวนระยะทางที่ดำเนินการ	ประชาชนได้รับความสะดวกในการสัญจรไปมา	กองช่าง
5	ก่อสร้างถนน คสล.ช.บ้านในสวน หมู่ 1	เพื่อความสะดวกในการสัญจรไปมา	กว้าง 4 ม. ยาว 200 ม. ตามแบบ อบต. กำหนด	-	-	-	-	600,000	จำนวนระยะทางที่ดำเนินการ	ประชาชนได้รับความสะดวกในการสัญจรไปมา	กองช่าง
6	เสริมไหล่ทาง คสล. ถนนซอยหนองผักกูด หมู่ 1 เชื่อมหมู่ 9 (บ้านครูโรจน์)	เพื่อความสะดวกในการสัญจรไปมา	กว้าง 1 ม. ยาว 1,500 ม. ตามแบบ อบต.กำหนด	-	-	-	-	1,125,000	จำนวนระยะทางที่ดำเนินการ	ประชาชนได้รับความสะดวกในการสัญจรไปมา	กองช่าง

แผนพัฒนาท้องถิ่น พ.ศ.๒๕๖๑-๒๕๖๕ องค์การบริหารส่วนตำบลปากจั่น อำเภอกะบุรี จังหวัดระนอง หน้า ๖๕

ที่	โครงการ	วัตถุประสงค์	เป้าหมาย (ผลผลิตของโครงการ)	งบประมาณและที่ผ่านมา					ตัวชี้วัด (KPI)	ผลลัพธ์ที่คาดว่าจะได้รับ	หน่วยงาน ที่รับผิดชอบ
				ปี 2561	ปี 2562	ปี 2563	ปี 2564	ปี 2565			
7	ก่อสร้างคูระบายน้ำ/วางท่อระบายน้ำ ซอยวังทุ หมู่ 1	เพื่อความสะดวกในการสัญจรไปมา	กว้าง 1 ม. ยาว 500 ม. ตามแบบ อบต. กำหนด	-	-	-	-	850,000	จำนวนระยะทางที่ดำเนินการ	ประชาชนได้รับความสะดวกในการสัญจรไปมา	กองช่าง
8	ก่อสร้าง/ปรับปรุงซ่อมแซมถนนซอยโรงเรียนปากจั่นวิทยา หมู่ 2	เพื่อความสะดวกในการสัญจรไปมา	กว้าง 4 ม. ยาว 900 ม. ตามแบบ อบต. กำหนด	-	-	-	-	200,000	จำนวนระยะทางที่ดำเนินการ	ประชาชนได้รับความสะดวกในการสัญจรไปมา	กองช่าง
9	ก่อสร้าง/ปรับปรุงซ่อมแซมถนนบ้านปากจั่น -	เพื่อความสะดวกในการสัญจรไปมา	กว้าง 6 ม. ยาว 1,300 ม.	-	-	-	1,000,000	-	จำนวนระยะทาง	ประชาชนได้รับความ	กองช่าง

	บ้านน้อย ตำบลปากจั่น (ชอยน้อย)	สัญญาไปมา	ตามแบบ อบต.กำหนด							ที่ดำเนินการ	สะดวกในการสัญญาไปมา	
10	ก่อสร้างท่อลอดเหลี่ยมบริเวณปากคลองนาน้อย หมู่ 2	เพื่อความสะดวกในการสัญญาไปมา	1.80x1.80x6 ม. ตามแบบ อบต. กำหนด	-	-	-	-	500,000	จำนวนระยะทางที่ดำเนินการ	ประชาชนได้รับความสะดวกในการสัญญาไปมา	กองช่าง	
11	ก่อสร้าง/ปรับปรุงซ่อมแซมถนนสายเลียบริมนา หมู่ 2	เพื่อความสะดวกในการสัญญาไปมา	กว้าง 4 ม. ยาว 1,000 ม. ตามแบบ อบต. กำหนด	-	-	-	-	2,400,000	จำนวนระยะทางที่ดำเนินการ	ประชาชนได้รับความสะดวกในการสัญญาไปมา	กองช่าง	
12	ก่อสร้าง/ปรับปรุงซ่อมแซมถนนซอยศรีสวัสดิ์ หมู่ 2	เพื่อความสะดวกในการสัญญาไปมา	กว้าง 4 ม. ยาว 300 ม. ตามแบบ อบต.กำหนด	-	-	-	840,000	-	จำนวนระยะทางที่ดำเนินการ	ประชาชนได้รับความสะดวกในการสัญญาไปมา	กองช่าง	
13	ก่อสร้าง/ปรับปรุงซ่อมแซมถนนสายวังปอ - พุกซาแดง หมู่ 3	เพื่อความสะดวกในการสัญญาไปมา	กว้าง 4 ม. ยาว 1,500 ม. ตามแบบ อบต. กำหนด	-	-	-	3,600,000	-	จำนวนระยะทางที่ดำเนินการ	ประชาชนได้รับความสะดวกในการสัญญาไปมา	กองช่าง	
14	ก่อสร้างท่อลอดเหลี่ยมข.คูเมือง-พุกซาแดง ขนาด 2 ช่อง หมู่ 3	เพื่อความสะดวกในการสัญญาไปมา	1.80x1.80x 8ม. ตามแบบ อบต. กำหนด	-	-	-	-	450,000	จำนวนระยะทางที่ดำเนินการ	ประชาชนได้รับความสะดวกในการสัญญาไปมา	กองช่าง	

แผนพัฒนาท้องถิ่น พ.ศ.๒๕๖๑-๒๕๖๕ องค์การบริหารส่วนตำบลปากจั่น อำเภอกระบุรี จังหวัดระนอง หน้า ๖๖

ที่	โครงการ	วัตถุประสงค์	เป้าหมาย (ผลผลิตของโครงการ)	งบประมาณและที่ผ่านมา					ตัวชี้วัด (KPI)	ผลลัพธ์ที่คาดว่าจะได้รับ	หน่วยงาน ที่รับผิดชอบ
				ปี 2561	ปี 2562	ปี 2563	ปี 2564	ปี 2565			
15	ก่อสร้างถนนคอนกรีตเสริมเหล็กซอยหาญหนูน หมู่ 3	เพื่อความสะดวกในการสัญญาไปมา	กว้าง 4 ม. ยาว 150 ม. หนา 0.15	-	359,000	-	-	-	จำนวนระยะทางที่ดำเนินการ	ประชาชนได้รับความสะดวกในการสัญญาไปมา	กองช่าง
16	ก่อสร้างประตูประบายน้ำสะพานหาญหนูน หมู่ 3	เพื่อประชาชนมีน้ำสำหรับอุปโภค-บริโภค	หมู่ 3 ตามแบบ อบต.กำหนด	-	-	-	-	500,000	ร้อยละของครัวเรือนมีน้ำใช้สำหรับอุปโภค-บริโภค	มีน้ำใช้สำหรับอุปโภค-บริโภค	กองช่าง
17	ก่อสร้าง/ปรับปรุงซ่อมแซมถนนสายชลศิริ หมู่ 3	เพื่อความสะดวกในการสัญญาไปมา	กว้าง 4 ม. ยาว 500 ม. ตามแบบ อบต. กำหนด	-	-	-	-	1,200,000	จำนวนระยะทางที่ดำเนินการ	ประชาชนได้รับความสะดวกในการสัญญาไปมา	กองช่าง
18	ก่อสร้าง/ปรับปรุงซ่อมแซมสายยางทอง หมู่ 3	เพื่อความสะดวกในการสัญญาไปมา	กว้าง 4 ม. ยาว 3,000 ม. ตามแบบ อบต.กำหนด	-	-	-	-	2,700,000	จำนวนระยะทางที่ดำเนินการ	ประชาชนได้รับความสะดวกในการสัญญาไปมา	กองช่าง
19	ก่อสร้างท่อลอดเหลี่ยมซอยจักรเพชร 2 ช่อง หมู่ 3	เพื่อความสะดวกในการสัญญาไปมา	1.80x1.80x 8ม. ตามแบบ อบต. กำหนด	-	-	-	-	900,000	จำนวนระยะทางที่ดำเนินการ	ประชาชนได้รับความสะดวกในการสัญญาไปมา	กองช่าง
20	ก่อสร้าง/ปรับปรุงซ่อมแซม	เพื่อความสะดวกในการ	กว้าง 4 ยาว 800 เมตร	-	-	-	-	2,400,000	จำนวนระยะทาง	ประชาชนได้รับความ	กองช่าง

	สายจักรเพชร หมู่ 3	ในการสัญญาไปมา	ตามแบบ อบต. กำหนด						ที่ดำเนินการ	สะดวกในการสัญญาไปมา	
21	ก่อสร้าง/ปรับปรุงซ่อมแซม สายยางทอง หมู่ 3	เพื่อความสะดวกในการ ในการสัญญาไปมา	กว้าง 4 ม. ยาว 3,000 ม. ตามแบบ อบต.กำหนด	-	-	-	-	2,700,000	จำนวนระยะทาง ที่ดำเนินการ	ประชาชนได้รับความ สะดวกในการสัญญาไปมา	กองช่าง
22	ก่อสร้างสะพานหมู่ 3 เชื่อมหมู่ 7 (ทดแทนสะพานเดิมที่ชำรุด)	เพื่อความสะดวกในการ	กว้าง 7x ยาว 45 เมตร	-	-	-	-	2,000,000	จำนวน 1 สะพาน	ประชาชนได้รับความ	กองช่าง

แผนพัฒนาท้องถิ่น พ.ศ.๒๕๖๑-๒๕๖๕ องค์การบริหารส่วนตำบลปากจั่น อำเภอกะบุรี จังหวัดระนอง หน้า ๖๗

ที่	โครงการ	วัตถุประสงค์	เป้าหมาย (ผลผลิตของโครงการ)	งบประมาณและที่ผ่านมา					ตัวชี้วัด (KPI)	ผลลัพธ์ที่คาดว่าจะได้รับ	หน่วยงาน ที่รับผิดชอบ
				ปี 2561	ปี 2562	ปี 2563	ปี 2564	ปี 2565			
23	ก่อสร้าง/ปรับปรุงซ่อมแซมถนนหน้าบ้าน นายวิเศษ โยแก้ว หมู่ 3 ซอยห้วยหงษ์เชื่อมหมู่ 2	เพื่อความสะดวกในการ ในการสัญญาไปมา	กว้าง 5 ยาว 4,000 เมตร ตามแบบ อบต. กำหนด	-	-	-	-	10,000,000	จำนวนระยะทาง ที่ดำเนินการ	ประชาชนได้รับความ สะดวกในการสัญญาไปมา	กองช่าง
24	ก่อสร้างถนนคอนกรีตเสริมเหล็ก ซอยร่วมใจ (นายประมวล) ม.4	เพื่อความสะดวกในการ สัญญาไปมา	กว้าง 3.50 ม. ยาว 80 ม. หนา 0.15 ม.	-	-	175,000	-	-	จำนวนระยะทาง ที่ดำเนินการ	ประชาชนได้รับความ สะดวกในการสัญญาไปมา	กองช่าง
25	ก่อสร้าง/ปรับปรุงซ่อมแซมถนน ทางขึ้นโรงเรียนหมู่ 4 (ซอยบ้านนายพุ่ม)	เพื่อความสะดวกในการ สัญญาไปมา	กว้าง 3.50ม.ยาว 200 ม. ตามแบบ อบต. กำหนด	-	-	-	-	560,000	จำนวนระยะทาง ที่ดำเนินการ	ประชาชนได้รับความ สะดวกในการสัญญาไปมา	กองช่าง
26	ก่อสร้าง/ปรับปรุงซ่อมแซมถนนข้างศูนย์พัฒนา เด็กเล็ก หมู่ 4 (พช.) - หลังอาคารเรียน โรงเรียนวัดสุวรรณคีรี - ระบบประปาหมู่ 4	เพื่อความสะดวกในการ สัญญาไปมา	กว้าง 4 ม. ยาว 600 ม. ตามแบบ อบต. กำหนด	-	-	-	-	1,680,000	จำนวนระยะทาง ที่ดำเนินการ	ประชาชนได้รับความ สะดวกในการสัญญาไปมา	กองช่าง
27	ก่อสร้างถนนคอนกรีตเสริมเหล็ก ซอยช่องงอ หมู่ 5	เพื่อความสะดวกในการ สัญญาไปมา	กว้าง 4 ม. ยาว 350 ม. หนา 0.15 ม.	990,000	-	-	-	-	จำนวนระยะทาง ที่ดำเนินการ	ประชาชนได้รับความ สะดวกในการสัญญาไปมา	กองช่าง
28	ก่อสร้าง/ปรับปรุงซ่อมแซม ถนนซอยบ้านนายโคก หมู่ 5	เพื่อความสะดวกในการ สัญญาไปมา	กว้าง 4 ม. ยาว 1,500 ม. ตามแบบ อบต. กำหนด	-	-	-	-	2,000,000	จำนวนระยะทาง ที่ดำเนินการ	ประชาชนได้รับความ สะดวกในการสัญญาไปมา	กองช่าง
29	ก่อสร้างถนนคอนกรีตเสริมเหล็ก หาดจิกซอย 3 (นายเอียง) หมู่ 5	เพื่อความสะดวกในการ สัญญาไปมา	กว้าง 4 ม. ยาว 130 ม. หนา 0.15 ม.	-	-	333,000	-	-	จำนวนระยะทาง ที่ดำเนินการ	ประชาชนได้รับความ สะดวกในการสัญญาไปมา	กองช่าง
30	ก่อสร้างท่อลอดเหลี่ยม ซอยมัดดอก เชื่อม หมู่ 5 - หมู่ 10	เพื่อความสะดวกในการ ในการสัญญาไปมา	1.80x1.80x5 ม. ตามแบบ อบต. กำหนด	-	-	-	-	300,000	จำนวนระยะทาง ที่ดำเนินการ	ประชาชนได้รับความ สะดวกในการสัญญาไปมา	กองช่าง

31	เสริมโหล่าง คสล.ซอยบ้านตาเงาะ ตอน1	เพื่อความสะดวกในการ ในการสัญจรไปมา	ข้างละ 0.50 ม.	-	-	-	350,000	-	จำนวนระยะทาง	ประชาชนได้รับความ	กองช่าง
----	------------------------------------	---------------------------------------	----------------	---	---	---	---------	---	--------------	-------------------	---------

แผนพัฒนาท้องถิ่น พ.ศ.๒๕๖๑-๒๕๖๕ องค์การบริหารส่วนตำบลปากจั่น อำเภอกระบุรี จังหวัดระนอง หน้า ๖๘

ที่	โครงการ	วัตถุประสงค์	เป้าหมาย (ผลผลิตของโครงการ)	งบประมาณและที่ผ่านมา					ตัวชี้วัด (KPI)	ผลลัพธ์ที่คาดว่าจะได้รับ	หน่วยงาน ที่รับผิดชอบ
				ปี 2561	ปี 2562	ปี 2563	ปี 2564	ปี 2565			
32	ก่อสร้างถนนคอนกรีตเสริมเหล็ก ซอยหอกกระจาย ชาว หมู่ 6	เพื่อความสะดวกในการ สัญจรไปมา	กว้าง 4 ม. ยาว 120 ม. หนา 0.15 ม.	212,800	-	-	-	-	จำนวนระยะทาง ที่ดำเนินการ	ประชาชนได้รับความ สะดวกในการสัญจรไปมา	กองช่าง
33	ก่อสร้าง/ปรับปรุงซ่อมแซมซอยหนองบ หมู่ 6 ถนนลำเลียงทางการเกษตร	เพื่อความสะดวกในการ สัญจรไปมา	กว้าง 4 ม. ยาว 1,000 ม. ตามแบบ อบต. กำหนด	-	-	-	-	2,500,000	จำนวนระยะทาง ที่ดำเนินการ	ประชาชนได้รับความ สะดวกในการสัญจรไปมา	กองช่าง
34	ก่อสร้าง/ปรับปรุงซ่อมแซมซอยหนองบัวศรี หมู่ 7	เพื่อความสะดวกในการ สัญจรไปมา	กว้าง 4 ม. ยาว 700 ม. ตามแบบ อบต. กำหนด	-	-	-	-	1,960,000	จำนวนระยะทาง ที่ดำเนินการ	ประชาชนได้รับความ สะดวกในการสัญจรไปมา	กองช่าง
35	ก่อสร้างถนนคอนกรีตเสริมเหล็ก ซอยช่องกรวด หมู่ 7	เพื่อความสะดวกในการ สัญจรไปมา	กว้าง 4 ม. ยาว 500 ม. หนา 0.15 ม.	1,070,000	-	-	-	-	จำนวนระยะทาง ที่ดำเนินการ	ประชาชนได้รับความ สะดวกในการสัญจรไปมา	กองช่าง
36	ก่อสร้าง/ปรับปรุงซ่อมแซมถนนหมู่ 7 เชื่อมหมู่10 แยกทางหลวงหมายเลข 4 บ้านคลองเงิน	เพื่อความสะดวกในการ สัญจรไปมา	กว้าง 6 ม. ยาว 5,850 ม. ตามแบบ อบต. กำหนด	-	-	-	7,000,000	-	จำนวนระยะทาง ที่ดำเนินการ	ประชาชนได้รับความ สะดวกในการสัญจรไปมา	กองช่าง อบจ.ระนอง
37	ก่อสร้างตลอดเหลี่ยมซอยหมอดิน (ถนนประชารัฐ) หมู่ 7	เพื่อความสะดวกในการ สัญจรไปมา	1.80x1.80x8 ม	-	-	461,000	-	-	จำนวนระยะทาง ที่ดำเนินการ	ประชาชนได้รับความ สะดวกในการสัญจรไปมา	กองช่าง
38	ก่อสร้างถนน คสล.ซอยหนองใหญ่-วังป้อ หมู่ 7	เพื่อความสะดวกในการ สัญจรไปมา	กว้าง 4 ม. ยาว 300 ม. ตามแบบ อบต. กำหนด	-	-	-	840,000	-	จำนวนระยะทาง ที่ดำเนินการ	ประชาชนได้รับความ สะดวกในการสัญจรไปมา	กองช่าง
39	ก่อสร้าง/ปรับปรุงถนนซอยสุขสำราญ (จำเอี้ยน) หมู่ 8	เพื่อความสะดวกในการ สัญจรไปมา	กว้าง 4 ม. ยาว 1,200 ม. ตามแบบ อบต. กำหนด	-	-	-	-	1,625,000	จำนวนระยะทาง ที่ดำเนินการ	ประชาชนได้รับความ สะดวกในการสัญจรไปมา	กองช่าง
40	ก่อสร้างถนนลาดยางสี่แยกน้ำตกเก้าชั้นเชื่อม ทางหลวงชนบทสาย รน 1006 หมู่ 8	เพื่อความสะดวกในการ สัญจรไปมา	กว้าง 6 ม. ยาว 2,000 ม. ตามแบบ อบต. กำหนด	-	-	-	6,000,000	-	จำนวนระยะทาง ที่ดำเนินการ	ประชาชนได้รับความ สะดวกในการสัญจรไปมา	กองช่าง
41	ก่อสร้างท่อลอดเหลี่ยมซอยสุขสำราญ หมู่ 8	เพื่อความสะดวกในการ สัญจรไปมา	2.40x2.40x6 ม. ตามแบบ อบต. กำหนด	-	479,000	-	-	-	จำนวนระยะทาง ที่ดำเนินการ	ประชาชนได้รับความ สะดวกในการสัญจรไปมา	กองช่าง

แผนพัฒนาท้องถิ่น พ.ศ.๒๕๖๑-๒๕๖๕ องค์การบริหารส่วนตำบลปากจั่น อำเภอกระบุรี จังหวัดระนอง หน้า ๖๙

ที่	โครงการ	วัตถุประสงค์	เป้าหมาย (ผลผลิตของโครงการ)	งบประมาณและที่ผ่านมา					ตัวชี้วัด (KPI)	ผลลัพธ์ที่คาดว่าจะได้รับ	หน่วยงาน ที่รับผิดชอบ
				ปี 2561	ปี 2562	ปี 2563	ปี 2564	ปี 2565			
42	ก่อสร้าง/ปรับปรุงซ่อมแซมถนนซอย	เพื่อความสะดวกในการ	กว้าง 4 ม. ยาว 1,500 ม.	-	-	-	-	1,500,000	จำนวนระยะทาง	ประชาชนได้รับความ	กองช่าง

	ฝายน้ำล้น-คลองกะตะ หมู่ 8	สัญญาไปมา	ตามแบบ อบต. กำหนด							ที่ดำเนินการ	สะดวกในการสัญญาไปมา	
43	ก่อสร้าง/ปรับปรุงซ่อมแซมถนนซอยพุดต้นสมอ หมู่ 8-หมู่5	เพื่อความสะดวกในการสัญญาไปมา	กว้าง 4 ม. ยาว 800 ม. ตามแบบ อบต. กำหนด	-	-	-	-	1,800,000	จำนวนระยะทางที่ดำเนินการ	ประชาชนได้รับความสะดวกในการสัญญาไปมา	กองช่าง	
44	ก่อสร้าง/ปรับปรุงซ่อมแซมถนนซอยยายไทยหมู่ 8	เพื่อความสะดวกในการสัญญาไปมา	กว้าง 4 ม. ยาว 1,000 ม. ตามแบบ อบต. กำหนด	-	-	-	-	1,000,000	จำนวนระยะทางที่ดำเนินการ	ประชาชนได้รับความสะดวกในการสัญญาไปมา	กองช่าง	
45	ก่อสร้าง/ปรับปรุงซ่อมแซมถนนซอยตากกั๊กดีหมู่ 8 - หมู่ 5	เพื่อความสะดวกในการสัญญาไปมา	กว้าง 5 ม. ยาว 2,500 ม. ตามแบบ อบต. กำหนด	-	-	-	-	3,125,000	จำนวนระยะทางที่ดำเนินการ	ประชาชนได้รับความสะดวกในการสัญญาไปมา	กองช่าง	
46	ก่อสร้างถนนลาดยางผิวพาราแอสฟัลท์คอนกรีต ซอยน้ำตกเก้าชั้น (ในตุน) หมู่ 8	เพื่อความสะดวกในการสัญญาไปมา	กว้าง 5 ม. ยาว 850 ม. หนา 0.04 ม.	-	4,003,000	-	-	-	จำนวนระยะทางที่ดำเนินการ	ประชาชนได้รับความสะดวกในการสัญญาไปมา	กองช่าง	
47	งานก่อสร้างรางระบายน้ำคอนกรีตเสริมเหล็ก ซอยแยกโรงเรียนบ้านปลายคลองวันน้ำตกหินทะลุ (ตอน 1) หมู่ 9	เพื่อความสะดวกในการสัญญาไปมา	ความกว้างรางระบายน้ำ 0.50 ม. ความสูงรางระบายน้ำ 0.50 ม. ความหนาตัวรางระบายน้ำ 0.10 ม. ความหนาของฝาปิด 0.15 ม. ยาว 96.00 ม.	-	390,000	-	-	-	จำนวนระยะทางที่ดำเนินการ	ประชาชนได้รับความสะดวกในการสัญญาไปมา	กองช่าง	
48	งานก่อสร้างรางระบายน้ำคอนกรีตเสริมเหล็ก ซอยแยกโรงเรียนบ้านปลายคลองวันน้ำตกหินทะลุ (ตอน 2) หมู่ 9	เพื่อความสะดวกในการสัญญาไปมา	ความกว้างรางระบายน้ำ 0.50 ม. ความสูงรางระบายน้ำ 0.50 ม. ความหนาตัวรางระบายน้ำ 0.10 ม. ความหนาของฝาปิด 0.15 ม. ยาว 308.00 ม.	-	-	1,260,000	-	-	จำนวนระยะทางที่ดำเนินการ	ประชาชนได้รับความสะดวกในการสัญญาไปมา	กองช่าง	
49	ก่อสร้าง/ปรับปรุงซ่อมแซมถนนซอยชุมแสง-หินทะลุ หมู่ 9	เพื่อความสะดวกในการสัญญาไปมา	กว้าง 6 ม. ยาว 400 ม.	-	-	-	-	1,400,000	จำนวนระยะทางที่ดำเนินการ	ประชาชนได้รับความสะดวกในการสัญญาไปมา	กองช่าง	

แผนพัฒนาท้องถิ่น พ.ศ.๒๕๖๑-๒๕๖๕ องค์การบริหารส่วนตำบลปากจั่น อำเภอกระบุรี จังหวัดระนอง หน้า ๗๐

ที่	โครงการ	วัตถุประสงค์	เป้าหมาย (ผลผลิตของโครงการ)	งบประมาณและที่ผ่านมา					ตัวชี้วัด (KPI)	ผลลัพธ์ที่คาดว่าจะได้รับ	หน่วยงาน ที่รับผิดชอบ
				ปี 2561	ปี 2562	ปี 2563	ปี 2564	ปี 2565			
50	ก่อสร้าง/ปรับปรุงซ่อมแซมถนนซอยสองพี่น้อง(ซอยยายปราง) หมู่ 9	เพื่อความสะดวกในการสัญญาไปมา	กว้าง 4 ม. ยาว 200 ม. ตามแบบ อบต. กำหนด	-	-	-	560,000	-	จำนวนระยะทางที่ดำเนินการ	ประชาชนได้รับความสะดวกในการสัญญาไปมา	กองช่าง
51	ก่อสร้าง/ปรับปรุงซ่อมแซมถนนซอยพุดซิง-ยายเจิม หมู่ 9	เพื่อความสะดวกในการสัญญาไปมา	กว้าง 4 ม. ยาว 700 ม. ตามแบบ อบต. กำหนด	-	-	-	2,940,000		จำนวนระยะทางที่ดำเนินการ	ประชาชนได้รับความสะดวกในการสัญญาไปมา	กองช่าง
52	ก่อสร้างถนนคอนกรีตเสริมเหล็กซอยคลองเนียง หมู่ 9	เพื่อความสะดวกในการสัญญาไปมา	กว้าง 4 ม. ยาว 200 ม. หนา 0.15 ม	-	460,000	-	-	-	จำนวนระยะทางที่ดำเนินการ	ประชาชนได้รับความสะดวกในการสัญญาไปมา	กองช่าง
53	ก่อสร้างถนนคอนกรีตเสริมเหล็กซอยบางปรัก หมู่ 9	เพื่อความสะดวกในการสัญญาไปมา	กว้าง 5 ม. ยาว 800 ม. หนา 0.15 ม	-	-	-	-	1,200,000	จำนวนระยะทางที่ดำเนินการ	ประชาชนได้รับความสะดวกในการสัญญาไปมา	กองช่าง

54	ก่อสร้างถนนลาดยางผิวพาราแอสฟัลท์คอนกรีต ซอยทุ่งเตื่อ หมู่ 9	เพื่อความสะดวกในการ ในการสัญจรไปมา	กว้าง 4 ม. ยาว 750 ม. หนา 0.04 ม.	-	2,489,000	-	-	-	จำนวนระยะทาง ที่ดำเนินการ	ประชาชนได้รับความ สะดวกในการสัญจรไปมา	กองช่าง
55	ก่อสร้าง/ปรับปรุงซ่อมแซมถนนซอย บ้านนายอำพร หมู่ 10	เพื่อความสะดวกในการ ในการสัญจรไปมา	กว้าง 4 ม. ยาว 300 ม. ตามแบบ อบต. กำหนด	-	-	-	-	840,000	จำนวนระยะทาง ที่ดำเนินการ	ประชาชนได้รับความ สะดวกในการสัญจรไปมา	กองช่าง
56	ก่อสร้าง/ปรับปรุงซ่อมแซม ถนน ซ.3 (คุรุต้น)หมู่ 10	เพื่อความสะดวกในการ ในการสัญจรไปมา	กว้าง 4 ม. ยาว 500 ม. ตามแบบ อบต. กำหนด	-	-	-	1,400,000	-	จำนวนระยะทาง ที่ดำเนินการ	ประชาชนได้รับความ สะดวกในการสัญจรไปมา	กองช่าง
57	ก่อสร้างท่อลอดเหลี่ยมซอยทุ่งขี้ หมู 10	เพื่อความสะดวกในการ ในการสัญจรไปมา	1.80x1.80x8 ม. ตามแบบ อบต. กำหนด	-	-	-	560,000	-	จำนวนระยะทาง ที่ดำเนินการ	ประชาชนได้รับความ สะดวกในการสัญจรไปมา	กองช่าง
58	ก่อสร้าง/ปรับปรุงซ่อมแซม ถนนซอยฝายน้ำล้นหมู่ 10	เพื่อความสะดวกในการ ในการสัญจรไปมา	กว้าง 4 ม. ยาว 400 ม. ตามแบบ อบต. กำหนด	800,000	-	-	-	-	จำนวนระยะทาง ที่ดำเนินการ	ประชาชนได้รับความ สะดวกในการสัญจรไปมา	กองช่าง
59	ก่อสร้างท่อลอดเหลี่ยมซอยห้วยรากไม้ หมู่ 10	เพื่อความสะดวกในการ ในการสัญจรไปมา	1.80x1.80x15 ม. ตามแบบ อบต. กำหนด	-	-	-	900,000	-	จำนวนระยะทาง ที่ดำเนินการ	ประชาชนได้รับความ สะดวกในการสัญจรไปมา	กองช่าง
60	ก่อสร้าง/ปรับปรุงซ่อมแซม ถนนซอยทุ่งขี้หมู-ห้วยรากไม้ หมู่ 10	เพื่อความสะดวกในการ ในการสัญจรไปมา	กว้าง 4 ม. ยาว 1,200 ม. ตามแบบ อบต. กำหนด	-	-	-	-	4,200,000	จำนวนระยะทาง ที่ดำเนินการ	ประชาชนได้รับความ สะดวกในการสัญจรไปมา	กองช่าง

แผนพัฒนาท้องถิ่น พ.ศ.๒๕๖๑-๒๕๖๕ องค์การบริหารส่วนตำบลปากจั่น อำเภอกระบุรี จังหวัดระนอง หน้า ๗๑

ที่	โครงการ	วัตถุประสงค์	เป้าหมาย (ผลผลิตของโครงการ)	งบประมาณและที่ผ่านมา					ตัวชี้วัด (KPI)	ผลลัพธ์ที่คาดว่าจะ ได้รับ	หน่วยงาน ที่รับผิดชอบ
				ปี 2561	ปี 2562	ปี 2563	ปี 2564	ปี 2565			
61	งานก่อสร้างถนนคอนกรีตเสริมเหล็ก สายหลุมพอล่างซอย 1 (ร.น.ถ.25-0017) (ร.น.ถ.25-0017) หมู่ 10	เพื่อความสะดวกในการ ในการสัญจรไปมา	กว้าง 4 ม. ยาว 160 ม. หนา 0.15ม.	-	-	477,000	-	-	จำนวนระยะทาง ที่ดำเนินการ	ประชาชนได้รับความ สะดวกในการสัญจรไปมา	กองช่าง
62	ก่อสร้าง/ปรับปรุงซ่อมแซม ถนนซอยหนองคล้าหมู่ 4, หมู่ 11	เพื่อความสะดวกในการ ในการสัญจรไปมา	กว้าง 5 ม. ยาว 1,200 ม. ตามแบบ อบต. กำหนด	-	4,200,000	4,200,000	-	-	จำนวนระยะทาง ที่ดำเนินการ	ประชาชนได้รับความ สะดวกในการสัญจรไปมา	กองช่าง
63	ก่อสร้าง/ปรับปรุงซ่อมแซมถนน/ก่อสร้าง ท่อลอดเหลี่ยม ซ.ข้างกึ่ง -บ้านนางสำเนียง -น้ำตกชุมแสง เชื่อมถนนดำใหม่บ้าน หมู่ 11	เพื่อความสะดวกในการ ในการสัญจรไปมา	กว้าง 4 ม. ยาว 800 ม. ตามแบบ อบต. กำหนด	-	-	-	-	2,700,000	จำนวนระยะทาง ที่ดำเนินการ	ประชาชนได้รับความ สะดวกในการสัญจรไปมา	กองช่าง
64	ก่อสร้าง/ปรับปรุงซ่อมแซม ถนนซอยพัฒนาอุทิศหมู่ 11	เพื่อความสะดวกในการ ในการสัญจรไปมา	กว้าง 4 ม. ยาว 2,000 ม. ตามแบบ อบต. กำหนด	1,280,000	-	-	1,280,000	-	จำนวนระยะทาง ที่ดำเนินการ	ประชาชนได้รับความ สะดวกในการสัญจรไปมา	กองช่าง
65	ก่อสร้าง/ปรับปรุงซ่อมแซมท่อลอดเหลี่ยม ซอยหนองคล้า หมู่ 11	เพื่อความสะดวกในการ ในการสัญจรไปมา	1.80x1.80x5 ม. ตามแบบ อบต. กำหนด	-	-	-	-	300,000	จำนวนระยะทาง ที่ดำเนินการ	ประชาชนได้รับความ สะดวกในการสัญจรไปมา	กองช่าง
66	ก่อสร้าง/ซ่อมแซมคูระบายน้ำ ซอย นปส.หมู่ 11	เพื่อความสะดวกในการ ในการสัญจรไปมา	กว้าง 4 ม. ยาว 800 ม. ตามแบบ อบต. กำหนด	-	-	-	-	2,500,000	จำนวนระยะทาง ที่ดำเนินการ	ประชาชนได้รับความ สะดวกในการสัญจรไปมา	กองช่าง

67	โครงการทาสีตีเส้นจราจรถนน ภายในตำบลปากจั่น	เพื่อเพิ่มความปลอดภัย ของผู้ใช้รถใช้ถนน	ถนนภายในตำบลปากจั่น	-	-	-	-	300,000	จำนวนถนนที่มี การตีเส้น	ประชาชนปลอดภัย ในการสัญจรทางถนน	กองช่าง
68	โครงการปรับปรุงซ่อมแซม ถนนตำบลปากจั่น	เพื่อความสะดวกในการ สัญจรไปมา	เพื่อจัดซื้อวัสดุหิน, ยางมะตอย และวัสดุอื่น เพื่อนำไปซ่อมแซมถนน เป็นการบำบัดทุกข์ ให้แก่ประชาชน	700,000	700,000	700,000	700,000	700,000	จำนวนสายทางที่ ซ่อมแซมบำรุง	ประชาชนได้รับความ สะดวกในการสัญจรไปมา	กองช่าง
รวม	68 โครงการ			5,447,800	13,080,000	7,606,000	27,970,000	68,275,000			

แผนงานเคหะและชุมชน

ที่	โครงการ	วัตถุประสงค์	เป้าหมาย (ผลผลิตของโครงการ)	งบประมาณและที่ผ่านมา					ตัวชี้วัด (KPI)	ผลลัพธ์ที่คาดว่าจะได้รับ	หน่วยงาน ที่รับผิดชอบ
				ปี 2561	ปี 2562	ปี 2563	ปี 2564	ปี 2565			
1	ติดตั้งหรือปรับปรุงซ่อมแซมระบบไฟฟ้าสาธารณะ ตำบลปากจั่น หมู่ 1-11	เพื่ออำนวยความสะดวกและความปลอดภัย	เมื่อมีความเสียหายหรือชำรุด	-	300,000	300,000	300,000	300,000	จำนวนไฟฟ้าส่องสว่าง	ประชาชนได้รับความสะดวกและปลอดภัย	กองช่าง
2	ติดตั้งระบบไฟฟ้าส่องสว่างบริเวณสระน้ำหนองใหญ่	เพื่ออำนวยความสะดวกและความปลอดภัย	หมู่ 7	-	-	-	-	200,000	จำนวนประชาชนที่ใช้เส้นทาง	ประชาชนได้รับความสะดวกและปลอดภัย	กองช่าง
3	ขยายเขตไฟฟ้าแรงสูง-แรงต่ำ ตำบลปากจั่น หมู่ 1 - 11 -ขอยหนองผักบุ้งหมู่ 1 เชื่อมหมู่ 9 (บ้านครูโรจน์) -ขอยสันเขื่อนหมู่ 2 เชื่อมหมู่ 6 -ขอยช่องกรวด หมู่ 3 -ขอยวังปอ พุดกษาแดง หมู่ 3 -ขยายเขตไฟฟ้าชอยบ้านนายเอียง หมู่ 5 -ขยายเขตไฟฟ้าชอยบ้านคาเหม้ง หมู่ 5 -ขยายเขตไฟฟ้าชอยบ้านคาตาทอม หมู่ 5 -เพิ่มเฟสไฟฟ้าแรงสูง ชอยบ้านนายตุ่น หมู่ 8 -ขยายเขตไฟฟ้าชอยเสรี, ขอยหนองบัวศรี หมู่ 7 -ขยายเขตไฟฟ้าชอยตาน้อย หมู่ 7 -ขยายเขตไฟฟ้าชอยแยกหนองผาก หมู่ 7 -ขยายเขตไฟฟ้า ชอยจำเอียน, ขอยนายหัววง ชอยตาสม, ขอยพรตั้นสมอ หมู่ 8 -ขอย นปส.คลองหลัก หมู่11 เชื่อม หมู่ 9 -ขอยห้วยรากไม้ หมู่ 10 -ขอยพัฒนาอุทิศ หมู่ 11	เพื่อใช้ประชาชนมีไฟฟ้าใช้	หมู่ 1 -11	-	500,000	500,000	500,000	500,000	จำนวนครัวเรือน	ประชาชนมีไฟฟ้าใช้	กองช่าง

แผนพัฒนาท้องถิ่น พ.ศ.๒๕๖๑-๒๕๖๕ องค์การบริหารส่วนตำบลปากจั่น อำเภอกระบุรี จังหวัดระนอง หน้า ๗๓

ที่	โครงการ	วัตถุประสงค์	เป้าหมาย (ผลผลิตของโครงการ)	งบประมาณและที่ผ่านมา					ตัวชี้วัด (KPI)	ผลลัพธ์ที่คาดว่าจะได้รับ	หน่วยงาน ที่รับผิดชอบ
				ปี 2561	ปี 2562	ปี 2563	ปี 2564	ปี 2565			
4	ขยายเขตไฟฟ้าสาธารณะ (เดินสายดับ) ตำบลปากจั่น หมู่ 1 - หมู่ 11	เพื่อเพิ่มไฟสาธารณะส่องสว่าง	หมู่ 1 - 11	-	200,000	200,000	200,000	200,000	จำนวนไฟส่องสว่างเพิ่มขึ้น	ไฟสาธารณะส่องสว่างเพิ่มขึ้น	กองช่าง
5	ติดตั้งป้ายชื่อถนน	เพื่อแสดงชื่อถนนให้ทราบ	หมู่ 1 - 11 ตำบลปากจั่น	-	-	-	-	200,000	จำนวนถนนที่ไม่มีป้ายชื่อ	ประชาชนทราบชื่อถนน	กองช่าง
6	จัดซื้อท่อระบายน้ำ คสล.	เพื่อให้การระบายน้ำข้างถนนดีขึ้น	200 ท่อ ตามแบบ อบต. กำหนด	-	-	250,000	-	250,000	จำนวนท่อที่ซื้อทำให้น้ำระบายดีขึ้น	ระบายน้ำได้รวดเร็ว	กองช่าง
7	โครงการติดตั้งไฟฟ้าส่องสว่างระบบพลังงานแสงอาทิตย์แบบโซล่าเซลล์	เพื่อเพิ่มแสงสว่างในพื้นที่	บริเวณเขื่อนกั้นตลิ่งพังหาดท่าผ่า หมู่ 5	-	-	600,000	-	-	จำนวนไฟฟ้าส่องสว่าง	ประชาชนจะมีความปลอดภัย มีแสงสว่าง	กองช่าง

จำนวน 11 จุด ณ บริเวณเขื่อนกันตลิ่งพัง หาดฟ้าผ่า ม.5		จำนวน 11 จุด							เพิ่มมากขึ้น	
รวม	7 โครงการ		-	1,000,000	1,850,000	1,000,000	1,650,000			

แผนงานพหุวิสัย

ที่	โครงการ	วัตถุประสงค์	เป้าหมาย (ผลผลิตของโครงการ)	งบประมาณและที่ผ่านมา					ตัวชี้วัด (KPI)	ผลลัพธ์ที่คาดว่าจะได้รับ	หน่วยงาน ที่รับผิดชอบ
				ปี 2561	ปี 2562	ปี 2563	ปี 2564	ปี 2565			
1	ขยายเขตประปาตำบลปากจั่น หมู่ 1-11 - หมู่ที่ 5 ซอยช่องอ ซอยบ้านนายออด-หัวสะพานคูน ซอยแพรกเขาชัน - หมู่ 7 ซอยช่องกรวด, ซอยหนองผาก - หมู่ 7 ซอยนองซอน - หมู่ 8 บ้านหินตั้ง-บ้านไทรห้อย - หมู่ 9 ซอยคลองเนียง - หมู่ 10 ซอยทุ่งขมิ้น-ห้วยบอน, ซอยฝายน้ำล้น - หมู่ 9 ซอยคลองเนียง - หมู่ 9 ซอยชุมแสง-แพรกแห้ง - หมู่ 9 ซอยบ้านยายแถม - และอื่นๆ ในตำบลปากจั่น	เพื่อประชาชนมีน้ำสำหรับอุปโภค-บริโภค	4,000 เมตร ตามแบบ อบต.กำหนด	-	450,000	450,000	450,000	450,000	จำนวนครัวเรือนที่มีน้ำอุปโภค-บริโภค	มีน้ำใช้สำหรับอุปโภค-บริโภค	กองช่าง
2	โครงการเปลี่ยนท่อเมนส่งน้ำใหญ่กว่าเดิมหรือวางแนวท่อจ่ายน้ำประปาตำบลปากจั่น (ใหม่) หมู่ 1 - 11	เพื่อให้ประชาชนมีน้ำสำหรับอุปโภค-บริโภค	ตำบลปากจั่น, หมู่ 1-11 ตามแบบ อบต.กำหนด	-	-	-	-	1,000,000	จำนวนครัวเรือนที่มีน้ำอุปโภค-บริโภค	มีน้ำใช้สำหรับอุปโภค-บริโภค	กองช่าง
3	โครงการก่อสร้าง/ปรับปรุงซ่อมแซมถังส่งน้ำ หมู่ 9	เพื่อประชาชนมีน้ำสำหรับอุปโภค-บริโภค	หมู่ 9 ตามแบบ อบต.กำหนด	-	-	-	200,000	-	จำนวนครัวเรือนที่มีน้ำอุปโภค-บริโภค	มีน้ำใช้สำหรับอุปโภค-บริโภค	กองช่าง
4	จัดซื้อวัสดุประปา เช่น คลอรีน สารส้ม มิเตอร์ และอื่นๆ	เพื่อใช้ในกิจการประปา	3 ครั้ง	200,000	200,000	200,000	200,000	200,000	เพิ่มคุณภาพการผลิตน้ำประปา	น้ำประปามีคุณภาพ	กองช่าง กองคลัง

แผนพัฒนาท้องถิ่น พ.ศ.๒๕๖๑-๒๕๖๕ องค์การบริหารส่วนตำบลปากจั่น อำเภอกระบุรี จังหวัดระนอง หน้า ๗๕

ที่	โครงการ	วัตถุประสงค์	เป้าหมาย (ผลผลิตของโครงการ)	งบประมาณและที่ผ่านมา					ตัวชี้วัด (KPI)	ผลลัพธ์ที่คาดว่าจะได้รับ	หน่วยงาน ที่รับผิดชอบ
				ปี 2561	ปี 2562	ปี 2563	ปี 2564	ปี 2565			
5	จัดซื้อครุภัณฑ์เพื่อกิจการประปา เช่น เครื่องสูบน้ำ ปัมป์คลอรีน มอเตอร์กวนสารส้ม และอื่นๆที่เกี่ยวข้องกับระบบประปา	เพื่ออำนวยความสะดวกและความปลอดภัย	3 ครั้ง	100,000	100,000	100,000	100,000	100,000	เพิ่มคุณภาพการผลิตน้ำประปา	น้ำประปามีคุณภาพ	กองช่าง กองคลัง
6	ขยายแนวท่อสูบน้ำดิบ ระบบประปา ตำบลปากจั่น หมู่ 1-11	เพื่อเพิ่มอัตราการสูบน้ำดิบ	1 โครงการ ตามแบบ อบต.กำหนด	-	300,000	300,000	300,000	300,000	จำนวนปริมาณน้ำดิบ	ผลิตน้ำประปาได้	กองช่าง
7	ขุดสระ/ก่อสร้างสระน้ำ หมู่ 4 เพื่อใช้กักเก็บน้ำในการผลิตน้ำประปา หมู่ 4	เพื่อประชาชนมีน้ำสำหรับอุปโภค-บริโภค	1 แห่ง, หมู่ 4 ตามแบบ อบต.กำหนด	-	-	-	3,500,000	-	ร้อยละของครัวเรือนที่มีน้ำใช้สำหรับอุปโภค-บริโภค	มีน้ำใช้สำหรับอุปโภค-บริโภค	กองช่าง พัฒนาที่ดิน
8	ก่อสร้างหลังคารองรับน้ำฝนพร้อมรางน้ำระบบประปา หมู่ 4	เพื่อประชาชนมีน้ำสำหรับอุปโภค-บริโภค	1 แห่ง, หมู่ 4 ตามแบบ อบต.กำหนด	-	-	-	200,000	-	ร้อยละของครัวเรือนที่มีน้ำใช้สำหรับอุปโภค-บริโภค	มีน้ำใช้สำหรับอุปโภค-บริโภค	กองช่าง

9	ก่อสร้างระบบกรองน้ำประปา หมู่ 1 หมู่ 3 หมู่ 5 หมู่ 7 หมู่ 10	เพื่อเพิ่มคุณภาพน้ำประปา	5 แห่ง, หมู่ 1,3,5,7,10 ตามแบบ อบต.กำหนด	-	-	-	-	1,000,000	คุณภาพน้ำประปา ดีขึ้น	คุณภาพน้ำประปา ดีขึ้น	กองช่าง
10	ขยายเขตไฟฟ้าแรงสูง ไประบบประปา หมู่ 8-9	เพื่อให้ระบบประปามีอัตรา กำลังการผลิตมากขึ้น	หมู่ 8-9	-	-	-	-	350,000	อัตราค่าลังการผลิต	เพิ่มกระแสไฟฟ้าที่ผลิตน้ำประปา	กองช่าง
11	โครงการปรับปรุง/ซ่อมแซมระบบประปา ตำบล หมู่ 1 - 11 (ทุกตัว)	เพื่อประชาชนมีน้ำ สำหรับอุปโภค-บริโภค	หมู่ 1-11	750,000	750,000	750,000	750,000	750,000	จำนวนหมู่บ้านที่ได้ การปรับปรุงซ่อมแซม	มีน้ำใช้สำหรับ อุปโภค-บริโภค	กองช่าง
12	ก่อสร้างระบบประปาผิวดินหรือ ระบบประปาบาดาล ตำบลปากจั่น หมู่ที่ 7	เพื่อให้ประชาชนมีน้ำ สำหรับอุปโภค-บริโภค	1 แห่ง ตามแบบ อบต.กำหนด	-	-	-	-	4,500,000	จำนวนครัวเรือนที่มีน้ำอุปโภค-บริโภค	ประชาชนได้ใช้ สะอาด	กองช่าง
13	จัดซื้อวัสดุก่อสร้าง เช่น ข้อต่อ ข้องอ ท่อประปา กาว และอื่นๆ	เพื่อซ่อมแซมแนวท่อ ประปาต่อเชื่อมท่อ ประปา	3 ครั้ง	200,000	200,000	200,000	200,000	200,000	จำนวนระยะทางท่อ จ่ายน้ำ	มีระบบท่อจ่ายน้ำ	กองช่าง กองคลัง
รวม	13 โครงการ			1,250,000	2,000,000	2,000,000	5,900,000	8,850,000			

ยุทธศาสตร์จังหวัดที่ 1 เป็นเมืองท่องเที่ยวเชิงสุขภาพพระตำบลดำเนินน้ำในภูมิภาคเอเชีย

ยุทธศาสตร์จังหวัดที่ 2 ส่งเสริมภาคการเกษตรแบบครบวงจร

ยุทธศาสตร์การพัฒนาขององค์กรปกครองส่วนท้องถิ่นที่ 4 การวางแผนการส่งเสริมการลง พาณิชยกรรม และการท่องเที่ยว

ยุทธศาสตร์ที่ 2 ด้านเศรษฐกิจและการท่องเที่ยว

แผนงานสร้างความเข้มแข็งของชุมชน

ที่	โครงการ	วัตถุประสงค์	เป้าหมาย (ผลผลิตของโครงการ)	งบประมาณและที่ผ่านมา					ตัวชี้วัด (KPI)	ผลลัพธ์ที่คาดว่าจะได้รับ	หน่วยงาน ที่รับผิดชอบ
				ปี 2561	ปี 2562	ปี 2563	ปี 2564	ปี 2565			
1	โครงการฝึกอบรมอาชีพสำหรับประชาชน ส่งเสริมอาชีพต่างๆ เช่น ไม้กวาดดอก้อ อาชีพเลี้ยงสัตว์ ตัดเย็บเสื้อผ้า อาชีพเกษตรกร เศรษฐกิจพอเพียง และอาชีพอื่นๆ	เพื่อสร้างงาน สร้างรายได้	100 คน	-	-	20,000	20,000	20,000	จำนวนกลุ่มที่ได้รับการสนับสนุน	ประชาชนมีงานทำและมีรายได้เพิ่มขึ้น	สำนักปลัดฯ
2	โครงการเงินทุนเศรษฐกิจชุมชน หมู่ 1-11	เพื่อสร้างงาน สร้างรายได้	11 กลุ่ม	-	-	1,100,000	1,100,000	1,100,000	จำนวนงบประมาณที่ได้รับการสนับสนุน	ประชาชนมีงานทำและมีรายได้เพิ่มขึ้น	สำนักปลัดฯ
3	โครงการอบรมชุมชนพอเพียงตามแนวทางเศรษฐกิจพอเพียง	ประชาชนมีความรู้และทักษะกระบวนการคิดตามหลักปรัชญาเศรษฐกิจพอเพียง	100 คน	-	-	-	30,000	30,000	จำนวนประชาชนที่เข้าร่วมโครงการ	ประชาชนนำความรู้ทักษะการเรียนรู้ไปสู่การปฏิบัติให้เห็นรูปธรรม สามารถดำเนินชีวิตได้อย่างเหมาะสม	สำนักปลัดฯ
4	โครงการส่งเสริมการปลูกผักปลอดสารพิษ	เพื่อเพิ่มรายได้ของครัวเรือน ส่งเสริมให้ประชาชนบริโภคผักปลอดสารพิษ	40 คน	-	-	-	20,000	20,000	จำนวนประชาชนที่เข้าร่วมโครงการ	ประชาชนมีความรู้ด้านสารสกัดธรรมชาติ มีความรู้และทักษะการผลิตผักปลอดสารพิษ	สำนักปลัดฯ
5	โครงการส่งเสริมการผลิตปุ๋ยชีวภาพและสารกำจัดศัตรูพืชโดยชีวภาพ	ลดการใช้สารเคมี ลดต้นทุนการผลิต เพิ่มรายได้ของครัวเรือน	40 คน	-	-	20,000	20,000	20,000	จำนวนประชาชนที่เข้าร่วมโครงการ	ลดต้นทุนการใช้สารเคมีได้ ลดต้นทุนการผลิตได้ ครัวเรือนมีรายได้เพิ่ม	สำนักปลัดฯ

แผนพัฒนาท้องถิ่น พ.ศ.๒๕๖๑-๒๕๖๕ องค์การบริหารส่วนตำบลปากจั่น อำเภอกระบุรี จังหวัดระนอง หน้า ๗๗

แผนงานสร้างความเข้มแข็งของชุมชน

ที่	โครงการ	วัตถุประสงค์	เป้าหมาย (ผลผลิตของโครงการ)	งบประมาณและที่ผ่านมา					ตัวชี้วัด (KPI)	ผลลัพธ์ที่คาดว่าจะได้รับ	หน่วยงาน ที่รับผิดชอบ
				ปี 2561	ปี 2562	ปี 2563	ปี 2564	ปี 2565			
6	โครงการอบรมให้ความรู้กฎหมายเบื้องต้นในชีวิตประจำวันแก่ประชาชน	เพื่อให้ประชาชนมีความรู้ด้านกฎหมายในชีวิตประจำวัน	45 คน	-	-	5,000	5,000	5,000	จำนวนประชาชนที่เข้าร่วมโครงการ	ประชาชนมีความรู้ด้านกฎหมาย	สำนักปลัดฯ
รวม	6 โครงการ			-	-	1,145,000	1,195,000	1,195,000			

แผนงานการศาสนา วัฒนธรรมและนันทนาการ

ที่	โครงการ	วัตถุประสงค์	เป้าหมาย (ผลผลิตของโครงการ)	งบประมาณและที่ผ่านมา					ตัวชี้วัด (KPI)	ผลลัพธ์ที่คาดว่าจะได้รับ	หน่วยงาน ที่รับผิดชอบ
				ปี 2561	ปี 2562	ปี 2563	ปี 2564	ปี 2565			
1	ปรับปรุงทัศนียภาพให้เป็นที่ท่องเที่ยว	เพื่อสนับสนุนการท่องเที่ยว	เขาเจดีย์ หมู่ 9	-	-	-	-	20,000	จำนวนนักท่องเที่ยวที่เข้ามาใช้บริการ	แหล่งท่องเที่ยวเป็นที่รู้จักมากขึ้น	สำนักปลัด กองการศึกษา
2	โครงการส่งเสริมการท่องเที่ยวเชิงอนุรักษ์ ล่องแพชมธรรมชาติ ตำบลปากจั่น	เพื่อสนับสนุนการท่องเที่ยว	ตำบลปากจั่น	-	-	-	-	20,000	จำนวนนักท่องเที่ยวที่เข้ามาใช้บริการ	แหล่งท่องเที่ยวเป็นที่รู้จักมากขึ้น	กองการศึกษา กองคลัง
3	ก่อสร้างห้องน้ำสาธารณะบริเวณ สระน้ำหนองใหญ่ หมู่ 7	เพื่ออำนวยความสะดวกแก่นักท่องเที่ยว	หมู่ 7 ตามแบบ อบต.กำหนด	-	-	-	500,000	-	จำนวนนักท่องเที่ยวที่เข้ามาใช้บริการ	นักท่องเที่ยวได้รับความสะอาด สบายงาม	กองช่าง กองการศึกษา
4	พัฒนาแหล่งท่องเที่ยว/ปรับปรุงทัศนียภาพ สระน้ำหนองใหญ่ หมู่ 7	เพื่อปรับปรุงพัฒนาให้เป็นแหล่งท่องเที่ยวเชิงสุขภาพ	หมู่ 7 ตามแบบ อบต.กำหนด	-	-	-	1,000,000	-	จำนวนนักท่องเที่ยวที่เข้ามาใช้บริการ	มีสถานที่ท่องเที่ยวเชิงสุขภาพ	กองช่าง กองการศึกษา
5	ก่อสร้างอฒจันทร์หรือจัดจ้างทำอฒจันทร์ ชมการแข่งขันเรือ บริเวณสระน้ำหนองใหญ่ หมู่ 7	เพื่อชมการแข่งขันเรือ	หมู่ 7 ตามแบบ อบต.กำหนด	-	-	-	-	500,000	จำนวนผู้ชมการแข่งขัน	ผู้ชมผู้ร่วมกิจกรรมได้รับความสะอาด	กองช่าง กองการศึกษา

6	โครงการจัดงานส่งเสริมการท่องเที่ยวตำบลปากจั่น	เพื่อจัดกิจกรรมส่งเสริมการท่องเที่ยว ให้ที่ท่องเที่ยวของตำบลปากจั่น เป็นที่รู้จักของประชาชน	ตำบลปากจั่น	-	-	-	-	100,000	จำนวนผู้ร่วมกิจกรรม จำนวนนักท่องเที่ยว	ประชาชนรู้จักสถานที่ท่องเที่ยว	สำนักปลัด กองการศึกษา
7	พัฒนาแหล่งท่องเที่ยว/ปรับภูมิทัศน์จุดชมวิว เขื่อนป้องกันตลิ่งพัง บ้านหินตั้ง หมู่ 8	เพื่อปรับปรุงพัฒนาให้เป็นแหล่งท่องเที่ยว	หมู่ 8 ตามแบบ อบต.กำหนด	-	-	-	-	800,000	จำนวนนักท่องเที่ยว ที่เข้ามาใช้บริการ	นักท่องเที่ยวได้รับ ความสะดวก	กองช่าง กองการศึกษา
รวม	7 โครงการ							1,500,000	1,440,000		

ยุทธศาสตร์จังหวัดที่ 3 เสริมสร้างความมั่นคงปลอดภัยและยกระดับคุณภาพชีวิตของประชาชน

ยุทธศาสตร์การพัฒนาขององค์กรปกครองส่วนท้องถิ่นที่ 2 ด้านการส่งเสริมคุณภาพชีวิต

ยุทธศาสตร์การพัฒนาขององค์กรปกครองส่วนท้องถิ่นที่ 6 ด้านการอนุรักษ์ศิลปะ วัฒนธรรม จารีตประเพณี ศาสนา ภูมิปัญญาท้องถิ่น

ยุทธศาสตร์ที่ 3 การพัฒนาด้านการศึกษา ศาสนาและวัฒนธรรม

แผนงานการศึกษา

ที่	โครงการ	วัตถุประสงค์	เป้าหมาย (ผลผลิตของโครงการ)	งบประมาณและที่ผ่านมา					ตัวชี้วัด (KPI)	ผลลัพธ์ที่คาดว่าจะได้รับ	หน่วยงาน ที่รับผิดชอบ
				ปี 2561	ปี 2562	ปี 2563	ปี 2564	ปี 2565			
1	สนับสนุน/จัดจ้างอาหารกลางวันเด็กนักเรียน	เพื่อให้เด็กมีอาหารรับประทานทุกคน	3 ศูนย์ , 5 โรงเรียน	3,421,000	3,421,000	3,421,000	3,421,000	3,421,000	จำนวนเด็กที่ได้รับประทานอาหารกลางวัน	เด็กมีอาหารรับประทานครบทุกคน	กองการศึกษา กองคลัง
2	สนับสนุน/จัดซื้อสนับสนุนอาหารเสริม (นม) เด็กนักเรียน	เพื่อให้เด็กมีอาหารเสริม(นม) ดื่มนมครบทุกคน	3 ศูนย์ , 5 โรงเรียน	1,532,020	1,532,020	1,532,020	1,532,020	1,532,020	จำนวนเด็กที่ได้รับประทานอาหารเสริมนม	เด็กมีอาหารเสริม(นม) ดื่มนมครบทุกคน	กองการศึกษา กองคลัง
3	โครงการสนับสนุนค่าใช้จ่ายการบริหารสถานศึกษา -ค่าหนังสือ -ค่าอุปกรณ์การเรียน -ค่าเครื่องแบบนักเรียน -ค่ากิจกรรมพัฒนาผู้เรียน -ค่าจัดการเรียนการสอน -วัสดุการศึกษา -และอื่นๆตามที่หนังสือสั่งการกำหนด	เพื่อสนับสนุนและส่งเสริมการศึกษา	3 ศูนย์	1,000,000	1,000,000	1,000,000	1,000,000	1,000,000	จำนวนเด็กที่เรียนในสถานศึกษา	เด็กได้เรียนรู้และกล้าแสดงออกมากขึ้น	กองการศึกษา กองคลัง
4	จัดงานวันเด็กแห่งชาติ	เพื่อต้องการให้เด็กได้มีการแสดงออกและได้เรียนรู้สิ่งต่างๆ	1 ครั้ง/ปี	10,000	10,000	10,000	10,000	10,000	จำนวนเด็กที่เข้าร่วมกิจกรรม	เด็กได้แสดงออกและได้เรียนรู้สิ่งต่างๆ	กองการศึกษา กองคลัง

แผนพัฒนาท้องถิ่น พ.ศ.๒๕๖๑-๒๕๖๕ องค์การบริหารส่วนตำบลปากจั่น อำเภอกระบุรี จังหวัดระนอง หน้า ๘๐

ที่	โครงการ	วัตถุประสงค์	เป้าหมาย (ผลผลิตของโครงการ)	งบประมาณและที่ผ่านมา					ตัวชี้วัด (KPI)	ผลลัพธ์ที่คาดว่าจะได้รับ	หน่วยงาน ที่รับผิดชอบ
				ปี 2561	ปี 2562	ปี 2563	ปี 2564	ปี 2565			
5	ฝึกอบรมภาษาต่างประเทศ หมู่ 1-11	เพื่อเตรียมการสู่สมาคมอาเซียน	3 รุ่น	-	-	-	-	45,000	จำนวนเด็กที่สื่อสารและฟังภาษาต่างประเทศได้	ประชาชนสามารถสื่อสารและฟังภาษาต่างประเทศ	กองการศึกษา
6	โครงการให้ทุนการศึกษาแก่นักเรียนผู้ด้อยโอกาส	เพื่อให้เด็กนักเรียนที่มีฐานะยากจนได้มีโอกาสศึกษาต่อ	จำนวน 8 ทุน	100,000	100,000	100,000	100,000	100,000	จำนวนเด็กที่เข้าร่วมโครงการ	นักเรียนที่มีฐานะยากจนได้มีโอกาสศึกษาต่ออย่าง	สำนักปลัดฯ กองการศึกษา
7	ปรับปรุง/ต่อเติมอาคารหรือหอสื่อสารหรือวางระบบไฟฟ้าใหม่หรือต่อเติมกันสาด,	เพื่อให้ ศพต.เกิดความน่าอยู่น่าเรียน ปลอดภัย	3 แห่ง ตามแบบ อบต. กำหนด	-	-	500,000	500,000	500,000	ผู้ปกครองนักเรียนเกิดความพึงพอใจ และนำลูกหลาน	อาคาร ศพต. อยู่ในสภาพใช้งานได้ตามปกติ	กองช่าง กองการศึกษา

	<p>อ่างล้างหน้าแปรงฟัน, ติดเหล็กคัด, ติดมุขี่, ติดผ้าฆ่าเชื้อ อ่างล้างจาน หรืออื่นๆที่จำเป็น ฯลฯ</p> <ul style="list-style-type: none"> - ศพด.บ้านหาดตุน - ศพด.วัดสุวรรณคีรี (กรมการศาสนา) - ศพด.วัดสุวรรณคีรี (กรมพัฒนาชุมชน) <p>(แห่งใหม่) หมู่ 4</p>								มาเรียนที่ ศพด.	และปลอดภัย	
8	<p>ก่อสร้างโรงอาหารให้ศูนย์พัฒนาเด็กเล็ก</p> <ul style="list-style-type: none"> - ศพด.บ้านหาดตุน หมู่ 8 - ศพด.วัดสุวรรณคีรี (กรมพัฒนาชุมชน) <p>(แห่งใหม่) หมู่ 4</p>	<p>เพื่อสนับสนุนและส่งเสริมการศึกษา</p>	<p>2 แห่ง</p> <p>ตามแบบ อบต. กำหนด</p>	-	-	-	400,000	400,000	<p>จำนวนเด็กที่เข้าใช้บริการในโรงอาหารเพิ่มขึ้น</p>	<p>เด็กมีสถานที่รับประทานอาหารกว้างขวางมากขึ้น</p>	<p>กองช่าง</p> <p>กองการศึกษา</p>

แผนพัฒนาท้องถิ่น พ.ศ.๒๕๖๑-๒๕๖๕ องค์การบริหารส่วนตำบลปากจั่น อำเภอกระบุรี จังหวัดระนอง หน้า ๘๑

ที่	โครงการ	วัตถุประสงค์	เป้าหมาย (ผลผลิตของโครงการ)	งบประมาณและที่ผ่านมา					ตัวชี้วัด (KPI)	ผลลัพธ์ที่คาดว่าจะได้รับ	หน่วยงานที่รับผิดชอบ
				ปี 2561	ปี 2562	ปี 2563	ปี 2564	ปี 2565			
9	<p>ก่อสร้าง/ปรับปรุงสนามเด็กเล่น หรือปูพื้นยางสนามเด็กเล่นศูนย์พัฒนาเด็กเล็ก</p> <ul style="list-style-type: none"> - ศพด.บ้านหาดตุน - ศพด.วัดสุวรรณคีรี (กรมการศาสนา) - ศพด.วัดสุวรรณคีรี (กรมพัฒนาชุมชน) <p>(แห่งใหม่) หมู่ 4</p>	<p>เพื่อพัฒนาทางด้านร่างกาย จิตใจ อารมณ์ และสติปัญญา</p>	<p>3 แห่ง</p> <p>ตามแบบ อบต. กำหนด</p>	-	-	-	-	2,000,000	<p>จำนวนเด็กที่เข้ามาเล่นอุปกรณ์ในสนามเพิ่มขึ้น</p>	<p>เด็กมีพัฒนาการทางด้านร่างกาย จิตใจ อารมณ์ และสติปัญญา</p>	<p>กองช่าง</p> <p>กองการศึกษา</p>
10	<p>โครงการก่อสร้างอาคารเรียน (สถานศึกษา) ตำบลปากจั่น</p>	<p>เพื่อลดความแออัดคับแคบ เพื่อรับรองนักเรียนที่เพิ่มขึ้น</p>	<p>1 แห่ง</p> <p>ตามแบบ อบต. กำหนด</p>	-	-	-	-	2,500,000	<p>จำนวนเด็กที่เข้ามาศึกษาเพิ่มขึ้น</p>	<p>เด็กมีพื้นที่ใช้สอยได้อย่างกว้างขวางมากขึ้น</p>	<p>กองช่าง</p> <p>กองการศึกษา</p>
11	<p>ก่อสร้างสระว่ายน้ำ ศูนย์พัฒนาเด็กเล็กวัดสุวรรณคีรี (กรมการพัฒนาชุมชน)</p>	<p>เพื่อใช้ในการเรียนว่ายน้ำ ตามนโยบายเฝ้าระวังเด็กจมน้ำ ให้เด็กได้ฝึกทักษะการลอยตัว</p>	<p>กว้าง 6 ม.ยาว 12 ม. ลึก 0.60 ม. พร้อมหลังคา ระบบบำบัดน้ำ</p> <p>จำนวน 1 สระ</p>	-	-	2,000,000	-	-	<p>มีสระว่ายน้ำ</p> <p>จำนวนนักเรียนที่ใช้สระ</p>	<p>มีสถานที่เรียนว่ายน้ำ นักเรียนทุกคนสามารถว่ายน้ำได้</p>	<p>กองช่าง</p> <p>กองการศึกษา</p>
12	<p>โครงการปรับภูมิทัศน์ (ป้ายชื่อ ศพด., เทพหินคอนกรีต, จัดสวนย่อมน หรืออื่นๆ)</p> <ul style="list-style-type: none"> - ศพด.บ้านหาดตุน หมู่ 8 	<p>เพื่อเด็กได้เข้าแถวเคารพธงชาติ ร่วมกิจกรรมชาติ ศาสนา พระมหากษัตริย์</p>	<p>1 แห่ง</p> <p>ตามแบบ อบต. กำหนด</p>	-	-	-	100,000	100,000	<p>จำนวนเด็กที่ร่วมกิจกรรม</p> <p>จำนวนประชาชนทราบชื่อ ศพด.</p>	<p>- เพื่อเด็กได้เข้าแถวเคารพธงชาติ ร่วมกิจกรรมชาติ ศาสนา พระมหากษัตริย์</p>	<p>กองช่าง</p> <p>กองการศึกษา</p>

		เพื่อประชาสัมพันธ์ชื่อ ศพด. ให้ประชาชนได้รู้จัก									- เพื่อประชาสัมพันธ์ชื่อ ศพด. ให้ประชาชนได้รู้จัก	
13	จัดซื้อเครื่องเล่นสนามกลางแจ้งพร้อมติดตั้ง สำหรับเด็กปฐมวัยให้ศูนย์พัฒนาเด็กเล็ก - ศพด.บ้านหาดตุน หมู่ 8 - ศพด.วัดสุวรรณคีรี (กรมการศาสนา) - ศพด.วัดสุวรรณคีรี (กรมพัฒนาชุมชน) (แห่งใหม่) หมู่ 4	เพื่อพัฒนาทางด้านร่างกาย จิตใจ อารมณ์ และสติปัญญา	3 แห่ง	-	-	-	-	750,000	จำนวนเด็กที่เข้ามาเล่น อุปกรณ์ในสนามเพิ่มขึ้น	เด็กมีพัฒนาการทางด้านร่างกาย จิตใจ อารมณ์ และสติปัญญา	กองคลัง กองการศึกษา	

แผนพัฒนาท้องถิ่น พ.ศ.๒๕๖๑-๒๕๖๕ องค์การบริหารส่วนตำบลปากจั่น อำเภอกระบุรี จังหวัดระนอง หน้า ๘๒

ที่	โครงการ	วัตถุประสงค์	เป้าหมาย (ผลผลิตของโครงการ)	งบประมาณและที่ผ่านมา					ตัวชี้วัด (KPI)	ผลลัพธ์ที่คาดว่าจะได้รับ	หน่วยงานที่รับผิดชอบ
				ปี 2561	ปี 2562	ปี 2563	ปี 2564	ปี 2565			
14	โครงการติดตั้งเครื่องปรับอากาศให้แก่ ศูนย์พัฒนาเด็กเล็ก - ศพด.บ้านหาดตุน หมู่ 8	เพื่อให้ ศพด.เกิดความน่าอยู่ น่าเรียน	1 แห่ง	-	-	-	150,000	-	มีสิ่งอำนวยความสะดวกที่จำเป็นในชีวิตประจำวัน	ศูนย์พัฒนาเด็กเล็กน่าอยู่	กองการศึกษา
15	ก่อสร้างทางเดินคอนกรีตเสริมเหล็ก เข้าอาคารศูนย์พัฒนาเด็กเล็ก อบต.ปากจั่น วัดสุวรรณคีรี (กรมพัฒนาชุมชน)ม.4	เพื่อให้เกิดความสวยงาม น่าอยู่	จำนวน 1 โครงการ ตามแบบ อบต.กำหนด	438,200	-	-	-	-	จำนวนระยะที่ก่อสร้าง	มีทางเดินเท้าเข้าสู่ศูนย์พัฒนาเด็กเล็ก	กองการศึกษา
16	ก่อสร้างโครงเหล็กพร้อมมุงหลังคา เพื่อเป็นทางเดินจากอาคารเรียนไปยัง อาคารอื่นๆ	เพื่อให้เด็กนักเรียนเดิน ไปรับประทานอาหาร โดยไม่ต้องเปียกฝน	จำนวน 1 โครงการ	-	-	-	200,000	-	จำนวนเด็กนักเรียนที่ใช้	นักเรียนได้รับความสะดวกสบายในการเดินไปรับทานอาหาร	กองการศึกษา กองช่าง
17	เทพื้นคอนกรีตอาคารเรียน ศูนย์พัฒนาเด็กเล็ก	เพื่อปรับภูมิทัศน์ให้ ศพด. น่าอยู่	2 แห่ง ศพด.บ้านหาดตุน ศพด.วัดสุวรรณคีรี (พช.)	-	-	-	100,000	100,000	มีสิ่งอำนวยความสะดวกที่จำเป็นในชีวิตประจำวัน	ศูนย์พัฒนาเด็กเล็กน่าอยู่	กองการศึกษา
18	โครงการส่งเสริมการปลูกผักสวนครัว รั้วกินได้ตามแนวปรัชญาเศรษฐกิจพอเพียง	เพื่อให้เด็กในศพด.ได้รับประทาน ผักปลอดสารพิษ และได้เห็น ความสำคัญของการ บริโภคอาหารที่ปลอดภัย	ศูนย์พัฒนาเด็กเล็ก 3 ศูนย์	-	-	6,000	6,000	6,000	จำนวนเด็กที่ร่วมกิจกรรม	มีผักปลอดสารพิษให้บริโภค รู้ถึงการบริโภคผักที่ปลอดภัย	กองการศึกษา
19	โครงการบ้านวิทยาศาสตร์น้อย	เพื่อให้เด็กในศพด.มีความรู้ ในด้านวิทยาศาสตร์ คิดวิเคราะห์ แก้ปัญหาต่างๆได้	ศูนย์พัฒนาเด็กเล็ก 3 ศูนย์	-	-	5,000	5,000	5,000	จำนวนเด็กที่ร่วมกิจกรรม	มีความคิดริเริ่มสร้างสรรค์ สามารถแก้ปัญหาต่างๆได้	กองการศึกษา

ที่	โครงการ	วัตถุประสงค์	เป้าหมาย (ผลผลิตของโครงการ)	งบประมาณและที่ผ่านมา					ตัวชี้วัด (KPI)	ผลลัพธ์ที่คาดว่าจะได้รับ	หน่วยงาน ที่รับผิดชอบ
				ปี 2561	ปี 2562	ปี 2563	ปี 2564	ปี 2565			
20	โครงการส่งเสริมสุขภาพและอนามัยเด็กประถมวัย	เพื่อให้เด็ก สพด.มีความรู้เรื่องการดูแลตัวเองในด้านสุขอนามัย	ศูนย์พัฒนาเด็กเล็ก 3 ศูนย์	-	-	3,000	3,000	3,000	จำนวนเด็กที่ร่วมกิจกรรม	มีความรู้เรื่องการดูแลตนเองในด้านสุขอนามัย	กองการศึกษา
21	โครงการกีฬาสูนย์พัฒนาเด็กเล็กสัมพันธ์	ปลูกฝังการมีน้ำใจนักกีฬามีระเบียบวินัย	ศูนย์พัฒนาเด็กเล็ก 3 ศูนย์	-	-	10,000	10,000	10,000	จำนวนเด็กที่ร่วมกิจกรรม	เด็กเล็กมีน้ำใจนักกีฬา รู้แพ้ รู้ชนะ รู้อภัย	กองการศึกษา
22	โครงการนิทานสนุกสุขุขรรษา	ส่งเสริมพัฒนาการทั้ง 4 ด้านปลูกฝังคุณธรรม	ศูนย์พัฒนาเด็กเล็ก 3 ศูนย์	-	-	3,000	3,000	3,000	จำนวนเด็กที่ร่วมกิจกรรม	มีพัฒนาการทั้ง 4 ด้านมีคุณธรรม จริยธรรม	กองการศึกษา
รวม	22 โครงการ			6,501,220	6,063,020	8,590,020	7,540,020	12,485,020			

แผนงานบริหารงานทั่วไป

ที่	โครงการ	วัตถุประสงค์	เป้าหมาย (ผลผลิตของโครงการ)	งบประมาณและที่ผ่านมา					ตัวชี้วัด (KPI)	ผลลัพธ์ที่คาดว่าจะได้รับ	หน่วยงาน ที่รับผิดชอบ
				ปี 2561	ปี 2562	ปี 2563	ปี 2564	ปี 2565			
1	โครงการติดตั้งเสียงตามสายหรือไร้สาย หมู่ 1 - 11	เพื่อให้ประชาชนได้รับรู้ข้อมูลข่าวสารที่รวดเร็วขึ้น	ทั้งตำบล	-	1,000,000	500,000	500,000	-	จำนวนหมู่บ้านที่ได้รับการปรับปรุง	ประชาชนได้รับรู้ข้อมูลข่าวสารที่รวดเร็ว	กองช่าง
2	จัดทำปฏิทิน/วารสาร ประชาสัมพันธ์ อบต.	เพื่อให้ประชาชนได้รับรู้ข้อมูลข่าวสารที่รวดเร็วขึ้น	1 ครั้ง	100,000	100,000	200,000	200,000	200,000	จำนวนครั้งที่ดำเนินการ	ประชาชนได้รับรู้ข้อมูลข่าวสารที่รวดเร็ว	สำนักปลัดฯ กองคลัง

3	จัดทำแผนประชาสัมพันธ์/ ผ่านป้ายประชาสัมพันธ์ เพื่อส่งเสริม, รณรงค์, ป้องกัน, แจ้งข่าวสาร, หรืออาสา ที่เกี่ยวกับ ภารกิจตามอำนาจหน้าที่ของ อบต.	เพื่อให้ประชาชนได้รับรู้ ข้อมูลข่าวสารที่รวดเร็วขึ้น	40 ครั้ง	100,000	100,000	100,000	100,000	100,000	จำนวนครั้งที่จัดทำแผนพับ และผ่านป้ายประชาสัมพันธ์	ประชาชนได้รับรู้ข้อมูล ข่าวสารที่ทันสมัยมากขึ้น	สำนักปลัดฯ กองคลัง
4	ปรับปรุง/จัดทำ ดูแลเว็บไซต์ อบต.ปากจั่น	เพื่อให้ประชาชนได้รับรู้ ข้อมูลข่าวสารที่รวดเร็วขึ้น	1 ครั้ง	20,000	20,000	20,000	20,000	20,000	ร้อยละของประชาชนทั่วไป ได้รับรู้ข้อมูลของอบต. มากขึ้น	ประชาชนได้รับรู้ข้อมูล ข่าวสารที่ทันสมัยมากขึ้น	สำนักปลัดฯ กองคลัง
รวม	4 โครงการ			220,000	1,220,000	820,000	820,000	320,000			

แผนพัฒนาท้องถิ่น พ.ศ.๒๕๖๑-๒๕๖๕ องค์การบริหารส่วนตำบลปากจั่น อำเภอกะบุรี จังหวัดระนอง หน้า ๘๕

แผนงานการศาสนา วัฒนธรรมและนันทนาการ

ที่	โครงการ	วัตถุประสงค์	เป้าหมาย (ผลผลิตของโครงการ)	งบประมาณและที่ผ่านมา					ตัวชี้วัด (KPI)	ผลลัพธ์ที่คาดว่าจะได้รับ	หน่วยงาน ที่รับผิดชอบ
				ปี 2561	ปี 2562	ปี 2563	ปี 2564	ปี 2565			
1	จัดแข่งขันเรือพายขึ้นโขนชิงธง สระน้ำหนองใหญ่	เพื่อให้ประชาชนมีส่วนร่วมใน การทำกิจกรรม	1 ครั้ง/ปี	300,000	300,000	600,000	600,000	600,000	จำนวนประชาชนที่เข้าร่วม กิจกรรม	ประชาชนได้ทำกิจกรรม ร่วมกัน	กองการศึกษา
2	จัดกิจกรรมวันสำคัญทางศาสนาและรัฐพิธี	เพื่อให้ประชาชนมีส่วนร่วมใน การทำกิจกรรม	1 ครั้ง/ปี	-	-	20,000	20,000	20,000	จำนวนครั้งที่จัดกิจกรรม	ประชาชนได้ทำกิจกรรม ร่วมกัน	กองการศึกษา
3	สนับสนุนวัฒนธรรม-ประเพณีท้องถิ่น - ร่วมกิจกรรม อปท.อื่นๆ หรืออำเภอจัดขึ้น - หล่อเทียนพรรษา แท้เทียนพรรษา - จัดงานประเพณีตรุษไทย - ร่วมงานขึ้นถ้ำพระขยงค์ - สนับสนุนการจัดงานประเพณีลอยกระทง - สนับสนุนกลุ่มกลองยาวประยุกต์ - จัดงานวันสงกรานต์ - จัดงานวันลอยกระทง - จัดงานประเพณีรับส่งตายาย - จัดงานประเพณีรับส่งตายาย สารทเดือนสิบ	เพื่อให้ประชาชนมีส่วนร่วมใน การทำกิจกรรม	1 ครั้ง/ปี	-	-	50,000	50,000	50,000	จำนวนประชาชนที่เข้าร่วม กิจกรรม	ประชาชนได้ทำกิจกรรม ร่วมกัน	กองการศึกษา กองคลัง

	- และอื่นๆ ฯลฯ										
4	โครงการส่งเสริมและสนับสนุนภูมิปัญญาท้องถิ่น - สมุนไพรท้องถิ่น - หมอพื้นบ้าน - เครื่องจักสาน - และอื่นๆ ฯลฯ	เพื่อส่งเสริม สนับสนุน อนุรักษ์ ให้ความรู้ด้านภูมิปัญญาท้องถิ่น	1 โครงการ	-	-	20,000	20,000	20,000	ร้อยละความพึงพอใจของผู้รับการอบรมหรือผู้ร่วมโครงการ	ประชาชนรู้จักภูมิปัญญาท้องถิ่น	กองการศึกษาฯ
รวม	4 โครงการ			300,000	300,000	690,000	690,000	690,000			

ยุทธศาสตร์จังหวัดที่ 3 เสริมสร้างความมั่นคงปลอดภัยและยกระดับคุณภาพชีวิตของประชาชน

ยุทธศาสตร์การพัฒนาขององค์กรปกครองส่วนท้องถิ่นที่ 1 ด้านการการพัฒนาโครงสร้างพื้นฐาน

ยุทธศาสตร์การพัฒนาขององค์กรปกครองส่วนท้องถิ่นที่ 5 ด้านการบริหารจัดการและอนุรักษ์ทรัพยากรธรรมชาติและสิ่งแวดล้อม

ยุทธศาสตร์ที่ 4 การพัฒนาด้านทรัพยากรธรรมชาติและสิ่งแวดล้อม

แผนงานการเกษตร

ที่	โครงการ	วัตถุประสงค์	เป้าหมาย (ผลผลิตของโครงการ)	งบประมาณและที่ผ่านมา					ตัวชี้วัด (KPI)	ผลลัพธ์ที่คาดว่าจะได้รับ	หน่วยงาน ที่รับผิดชอบ
				ปี 2561	ปี 2562	ปี 2563	ปี 2564	ปี 2565			
1	โครงการปรับปรุง/ซ่อมแซมระบบอาคาร อัตโนมัติ ตำบลปากจั่น	เพื่อประชาชนมีน้ำ สำหรับอุปโภค-บริโภค	1 แห่ง	-	-	-	-	3,000,000	ร้อยละของครัวเรือนมีน้ำ ใช้สำหรับอุปโภค-บริโภค	มีน้ำใช้สำหรับ อุปโภค-บริโภค	กองช่าง กรมทรัพยากรน้ำ
2	ขุดลอกคลองวัน หมู่ 1/พัฒนาแหล่งน้ำ คลองวัน	เพื่อประชาชนมีน้ำ สำหรับอุปโภค-บริโภค	หมู่ 1	-	-	-	400,000	-	ร้อยละของครัวเรือนมีน้ำ ใช้สำหรับอุปโภค-บริโภค	มีน้ำใช้สำหรับ อุปโภค-บริโภค	กองช่าง
3	ขุดลอกห้วยไทร หมู่ 3	เพื่อประชาชนมีน้ำ สำหรับอุปโภค-บริโภค	หมู่ 3	-	-	-	-	400,000	ร้อยละของครัวเรือนมีน้ำ ใช้สำหรับอุปโภค-บริโภค	มีน้ำใช้สำหรับ อุปโภค-บริโภค	กองช่าง
4	ขุดลอกห้วยหาญหนู หมู่ 3	เพื่อประชาชนมีน้ำ สำหรับอุปโภค-บริโภค	หมู่ 3	-	-	-	-	400,000	ร้อยละของครัวเรือนมีน้ำ ใช้สำหรับอุปโภค-บริโภค	มีน้ำใช้สำหรับ อุปโภค-บริโภค	กองช่าง
5	สร้างอาคารอัตโนมัติห้วยพงษ์ หมู่ 3	เพื่อประชาชนมีน้ำใช้เพื่อ การเกษตร	1โครงการ	-	-	-	-	8,000,000	ร้อยละของครัวเรือนมีน้ำ ใช้สำหรับอุปโภค-บริโภค	มีน้ำใช้สำหรับอุปโภค และบริโภค	กองช่าง กรมทรัพยากรน้ำ
6	พัฒนาสระหาญหนู ขอยช่องกรวด	เพื่อประชาชนมีน้ำ สำหรับอุปโภค-บริโภค	1 โครงการ	-	-	-	-	250,000	ร้อยละของครัวเรือนมีน้ำ ใช้สำหรับอุปโภค-บริโภค	มีน้ำใช้สำหรับอุปโภค และบริโภค	กองช่าง
7	ปรับปรุงซ่อมแซม/พัฒนาอาคาร อัตโนมัติออก หมู่ 5	เพื่อประชาชนมีน้ำ สำหรับอุปโภค-บริโภค	1 โครงการ	-	-	-	-	1,500,000	ร้อยละของครัวเรือนมีน้ำ ใช้สำหรับอุปโภค-บริโภค	มีน้ำใช้สำหรับอุปโภค และบริโภค	กองช่าง กรมทรัพยากรน้ำ
8	ก่อสร้างฝายน้ำล้นขนาดเล็กห้วยลำพัน, คลองจั่น-วังปอ,บ้านคลองเงิน หมู่ 7	เพื่อประชาชนมีน้ำ สำหรับอุปโภค-บริโภค	3 แห่ง	-	-	-	-	4,500,000	ร้อยละของครัวเรือนมีน้ำ ใช้สำหรับอุปโภค-บริโภค	มีน้ำใช้สำหรับ อุปโภค-บริโภค	กองช่าง

แผนพัฒนาท้องถิ่น พ.ศ.๒๕๖๑-๒๕๖๕ องค์การบริหารส่วนตำบลปากจั่น อำเภอกระบุรี จังหวัดระนอง หน้า ๘๗

ที่	โครงการ	วัตถุประสงค์	เป้าหมาย (ผลผลิตของโครงการ)	งบประมาณและที่ผ่านมา					ตัวชี้วัด (KPI)	ผลลัพธ์ที่คาดว่าจะได้รับ	หน่วยงาน ที่รับผิดชอบ
				ปี 2561	ปี 2562	ปี 2563	ปี 2564	ปี 2565			
9	ขุดลอกหน้าอาคารอัตโนมัติโปรงราย หมู่ 7	เพื่อประชาชนมีน้ำ สำหรับอุปโภค-บริโภค	400 เมตร	-	-	-	-	250,000	จำนวนระยะทางที่ขุดลอก	มีน้ำใช้สำหรับ อุปโภค-บริโภค	กองช่าง
10	ขุดลอกคลองเงิน หมู่ 7 หมู่ 10	เพื่อประชาชนมีน้ำ สำหรับอุปโภค-บริโภค	หมู่ 7	-	-	-	-	1,420,000	ร้อยละของครัวเรือนมีน้ำ ใช้สำหรับอุปโภค-บริโภค	มีน้ำใช้สำหรับ อุปโภค-บริโภค	กองช่าง
11	พัฒนา/ก่อสร้างฝายแมว	เพื่อประชาชนมีน้ำ	หมู่ 8	-	-	-	400,000	400,000	ร้อยละของครัวเรือนมีน้ำ	มีน้ำใช้สำหรับ	กองช่าง

	บ้านเขียวคอกข้างหมู่ 8	สำหรับอุปโภค-บริโภค								ใช้สำหรับอุปโภค-บริโภค	อุปโภค-บริโภค	
12	ขุดลอกพรตันทมอ หมู่ 8 เชื่อม หมู่ 5	เพื่อประชาชนมีน้ำ สำหรับอุปโภค-บริโภค	หมู่ 8,5	-	-	-	800,000	800,000	ร้อยละของครัวเรือนมีน้ำ ใช้สำหรับอุปโภค-บริโภค	มีน้ำใช้สำหรับ อุปโภค-บริโภค		กองช่าง
13	ขุดลอกฝายสุขสำราญ หมู่ 8	เพื่อประชาชนมีน้ำ สำหรับอุปโภค-บริโภค	หมู่ 8	-	-	-		1,000,000	ร้อยละของครัวเรือนมีน้ำ ใช้สำหรับอุปโภค-บริโภค	มีน้ำใช้สำหรับ อุปโภค-บริโภค		กองช่าง
14	ขุดลอกอ่างเก็บน้ำ ช.น้ำหัก หมู่ 8	เพื่อประชาชนมีน้ำ สำหรับอุปโภค-บริโภค	หมู่ 8	-	-	-		1,000,000	ร้อยละของครัวเรือนมีน้ำ ใช้สำหรับอุปโภค-บริโภค	มีน้ำใช้สำหรับ อุปโภค-บริโภค		กองช่าง
15	ขุดลอกอ่างเก็บน้ำ ช.น้ำหูน หมู่ 8	เพื่อประชาชนมีน้ำ สำหรับอุปโภค-บริโภค	หมู่ 8	-	-	-		800,000	ร้อยละของครัวเรือนมีน้ำ ใช้สำหรับอุปโภค-บริโภค	มีน้ำใช้สำหรับ อุปโภค-บริโภค		กองช่าง
16	ขุดลอกอ่างเก็บน้ำหินทะเล หมู่ 9 หรือ ปรับปรุงอาคารอัตรน้ำหินทะเล	เพื่อประชาชนมีน้ำ สำหรับอุปโภค-บริโภค	หมู่ 9	-	-	-	1,000,000	1,000,000	ร้อยละของครัวเรือนมีน้ำ ใช้สำหรับอุปโภค-บริโภค	มีน้ำใช้สำหรับ อุปโภค-บริโภค		กองช่าง
17	โครงการขุดลอกและซ่อมแซมฝายน้ำล้น ม.10 เชื่อม ม.7	เพื่อประชาชนมีน้ำ สำหรับอุปโภค-บริโภค	หมู่10 , หมู่7	-	-	-	800,000	-	ร้อยละของครัวเรือนมีน้ำ ใช้สำหรับอุปโภค-บริโภค	มีน้ำใช้สำหรับ อุปโภค-บริโภค		กองช่าง

แผนพัฒนาท้องถิ่น พ.ศ.๒๕๖๑-๒๕๖๕ องค์การบริหารส่วนตำบลปากจั่น อำเภอกระบุรี จังหวัดระนอง หน้า ๘๘

ที่	โครงการ	วัตถุประสงค์	เป้าหมาย (ผลผลิตของโครงการ)	งบประมาณและที่ผ่านมา					ตัวชี้วัด (KPI)	ผลลัพธ์ที่คาดว่าจะ จะได้รับ	หน่วยงาน ที่รับผิดชอบ
				ปี 2561	ปี 2562	ปี 2563	ปี 2564	ปี 2565			
18	ก่อสร้างฝายชะลอน้ำตำบลปากจั่น หมู่ 1-11	เพื่อประชาชนมีน้ำใช้ สำหรับการเกษตร	3 แห่ง หมู่ 1- 11	-	-	-	250,000	-	ร้อยละของครัวเรือนมีน้ำ ใช้สำหรับการเกษตร	มีน้ำใช้สำหรับอุปโภค และบริโภค	กองช่าง
19	ปรับปรุงหรือขุดลอกสระน้ำคลองเงิน หมู่ 7	เพื่อประชาชนมีน้ำใช้ สำหรับการเกษตร	1 แห่ง, หมู่ 7	-	-	-	1,000,000	-	ร้อยละของครัวเรือนมีน้ำ ใช้สำหรับอุปโภค-บริโภค	มีน้ำใช้สำหรับอุปโภค และบริโภค	กองช่าง กรมพัฒนาที่ดิน
20	ปรับปรุงฝายคลองเงิน พร้อมวางท่อลำเลียงน้ำ	เพื่อประชาชนมีน้ำ สำหรับอุปโภค-บริโภค	1 โครงการ	-	-	-	1,000,000	-	ร้อยละของครัวเรือนมีน้ำ ใช้สำหรับอุปโภค-บริโภค	มีน้ำใช้สำหรับอุปโภค และบริโภค	กองช่าง กรมทรัพยากรน้ำ
21	ขุดลอกห้วยหาดตุ่น หมู่ 8	เพื่อประชาชนมีน้ำใช้ สำหรับการเกษตร	หมู่ 8	-	-	-	-	500,000	ร้อยละของครัวเรือนมีน้ำ ใช้สำหรับอุปโภค-บริโภค	มีน้ำใช้สำหรับอุปโภค และบริโภค	กองช่าง
22	ขุดลอกคลองห้วยรุ่ง หมู่ 8	เพื่อประชาชนมีน้ำใช้ สำหรับการเกษตร	หมู่ 8	-	-	-	-	600,000	ร้อยละของครัวเรือนมีน้ำ ใช้สำหรับอุปโภค-บริโภค	มีน้ำใช้สำหรับอุปโภค และบริโภค	กองช่าง
23	ขุดลอกคลองกะตะ หมู่ 8	เพื่อประชาชนมีน้ำใช้ สำหรับการเกษตร	หมู่ 8	-	-	-	-	600,000	ร้อยละของครัวเรือนมีน้ำ ใช้สำหรับอุปโภค-บริโภค	มีน้ำใช้สำหรับอุปโภค และบริโภค	กองช่าง

24	ขุดลอกคลองน้ำทุ่น หมู่ 8	เพื่อประชาชนมีน้ำใช้ สำหรับการเกษตร	หมู่ 8	-	-	-	-	600,000	ร้อยละของครัวเรือนมีน้ำ ใช้สำหรับอุปโภค-บริโภค	มีน้ำใช้สำหรับอุปโภค และบริโภค	กองช่าง
25	ขุดลอกคลองหลัก หมู่ 4,11	เพื่อประชาชนมีน้ำใช้ สำหรับการเกษตร	1 โครงการ	-	-	-	-	6,920,000	ร้อยละของครัวเรือนมีน้ำ ใช้สำหรับอุปโภค-บริโภคเพิ่มขึ้น แก้ไขปัญหาน้ำท่วม	มีน้ำใช้สำหรับอุปโภค และบริโภค	กองช่าง
26	ก่อสร้าง/ปรับปรุงฝายน้ำล้นห้วยหินดำ หมู่ 11	เพื่อประชาชนมีน้ำใช้ สำหรับการเกษตร	หมู่ 11	-	-	-	-	700,000	ร้อยละของครัวเรือนมีน้ำ ใช้สำหรับอุปโภค-บริโภค	มีน้ำใช้สำหรับอุปโภค และบริโภค	กองช่าง
27	ขุดลอก/พัฒนาสระเก็บน้ำ หมู่ 11	เพื่อประชาชนมีน้ำใช้	หมู่ 11	-	-	-	-	500,000	ร้อยละของครัวเรือนมีน้ำ	มีน้ำใช้สำหรับอุปโภค	กองช่าง

แผนพัฒนาท้องถิ่น พ.ศ.๒๕๖๑-๒๕๖๕ องค์การบริหารส่วนตำบลปากจั่น อำเภอกระบุรี จังหวัดระนอง หน้า ๘๘

ที่	โครงการ	วัตถุประสงค์	เป้าหมาย (ผลผลิตของโครงการ)	งบประมาณและที่ผ่านมา					ตัวชี้วัด (KPI)	ผลลัพธ์ที่คาดว่าจะ ได้รับ	หน่วยงาน ที่รับผิดชอบ
				ปี 2561	ปี 2562	ปี 2563	ปี 2564	ปี 2565			
28	โครงการส่งเสริมการปลูกป่าหรือไม้ยืนต้น เพิ่มพื้นที่สีเขียว (เฉลิมพระเกียรติ)	ส่งเสริมการอนุรักษ์สิ่งแวดล้อม	1 โครงการ	-	30,000	30,000	30,000	30,000	ร้อยละของป่าไม้เพิ่มขึ้น	มีป่าไม้หรือต้นไม้เพิ่มขึ้น เพิ่มพื้นที่สีเขียว	สำนักปลัดฯ
29	โครงการส่งเสริม อนุรักษ์ ปกป้องกัน พันธุ์ ทรัพยากรธรรมชาติและสิ่งแวดล้อม ตำบลปากจั่น (น้ำ ดิน อากาศ ป่าไม้) - แก้ไขปัญหาน้ำเสีย รณรงค์เก็บขยะในแม่น้ำ - สร้างฝายชะลอน้ำ - รณรงค์ป้องกันไฟป่า - รณรงค์ไม่ทิ้งขยะ งดใช้โฟม - ปลูกหญ้าแฝกริมตลิ่ง - อบรมให้ความรู้ต่างๆ - บวชป่า - และ ฯลฯ	เพื่อส่งเสริม อนุรักษ์ ปกป้องกัน พื้นที่น้ำ ดิน อากาศ ป่าไม้ ไม่ให้ถูกทำลาย	หมู่ 1- 11	-	20,000	20,000	20,000	20,000	- ร้อยละของคุณภาพน้ำ ดิน อากาศ ป่าไม้ มีความสมบูรณ์มากขึ้น - จำนวนผู้เข้าร่วมกิจกรรม	- ทรัพยากรธรรมชาติไม่ ถูกทำลาย - ประชาชนมีจิตสำนึก มีป่าไม้เพิ่มมากขึ้น	สำนักปลัดฯ กองช่าง
30	โครงการปล่อยพันธุ์สัตว์น้ำลงสู่แหล่งน้ำ ธรรมชาติ	อนุรักษ์ทรัพยากรสัตว์น้ำ	1 โครงการ หมู่ 1 - 11	-	40,000	40,000	40,000	40,000	ร้อยละของสัตว์น้ำและ สิ่งแวดล้อมมีความสมบูรณ์	ทรัพยากรสัตว์น้ำ อุดมสมบูรณ์	สำนักปลัดฯ
31	โครงการตรวจสอบคุณภาพน้ำ ในแหล่งน้ำธรรมชาติ	เพื่อทราบและปรับปรุง คุณภาพน้ำ	1 โครงการ	-	-	-	30,000	-	จำนวนประชาชนได้ใช้ แหล่งน้ำที่สะอาด	ทำให้ทราบถึง คุณภาพน้ำ	กองช่าง
32	ปรับปรุง/พัฒนาหนองหลุมพอ หมู่ 10	เพื่อการเกษตร	1 โครงการ	-	-	-	-	1,000,000	จำนวนประชาชนใช้น้ำเพื่อ การเกษตร	มีน้ำใช้เพื่อการเกษตร	กรมทรัพยากรน้ำ
33	ปรับปรุง/พัฒนาแหล่งน้ำคลองเงิน หมู่ 7	เพื่อการเกษตร	1 โครงการ	-	-	-	-	1,000,000	จำนวนประชาชนใช้น้ำเพื่อ การเกษตร	มีน้ำใช้เพื่อการเกษตร	กรมทรัพยากรน้ำ
34	ขุดลอกคลองจั่น	เพื่อประชาชนมีน้ำใช้	1 โครงการ	-	-	-	-	2,907,000	ร้อยละของครัวเรือนมีน้ำ	มีน้ำใช้สำหรับอุปโภค	กองช่าง

หมู่ 3,4,7,10	สำหรับการเกษตร								ใช้สำหรับอุปโภค-บริโภคเพิ่มขึ้น	และบริโภค	
---------------	----------------	--	--	--	--	--	--	--	---------------------------------	-----------	--

แผนพัฒนาท้องถิ่น พ.ศ.๒๕๖๑-๒๕๖๕ องค์การบริหารส่วนตำบลปากจั่น อำเภอกระบุรี จังหวัดระนอง หน้า ๔๐

ที่	โครงการ	วัตถุประสงค์	เป้าหมาย (ผลผลิตของโครงการ)	งบประมาณและที่ผ่านมา					ตัวชี้วัด (KPI)	ผลลัพธ์ที่คาดว่าจะได้รับ	หน่วยงาน ที่รับผิดชอบ
				ปี 2561	ปี 2562	ปี 2563	ปี 2564	ปี 2565			
35	ปรับปรุง/พัฒนาแหล่งน้ำสาธารณะน้ำหนองใหญ่ หมู่ 7	เพื่อประชาชนมีน้ำใช้สำหรับการเกษตร	หมู่ 7 1 โครงการ	-	-	-	500,000	-	จำนวนประชาชนใช้น้ำเพื่อการเกษตร	เป็นแหล่งกักเก็บน้ำประชาชนได้ใช้น้ำในการเกษตร	กองช่าง
36	ก่อสร้างอาคารอัดน้ำคลองห้วยแดง	เพื่อประชาชนมีน้ำใช้เพื่อการเกษตร	1 โครงการ	-	-	-	-	8,000,000	ร้อยละของครัวเรือนมีน้ำใช้สำหรับอุปโภค-บริโภค	มีน้ำใช้สำหรับอุปโภคและบริโภค	กองช่าง กรมทรัพยากรน้ำ
37	โครงการธนาคารน้ำใต้ดิน	เพื่อจัดทำธนาคารน้ำใต้ดินแก้ปัญหาหน้าท่วมแก้ปัญหาหน้าสกปรกแก้ปัญหาภัยแล้ง	1 โครงการ	200,000	-	-	200,000	-	จำนวนแห่ง/จุดที่ดำเนินการ	แก้ปัญหาหน้าท่วมแก้ปัญหาหน้าสกปรกแก้ปัญหาภัยแล้งได้เป็นอย่างดี	กองช่าง
38	ก่อสร้างฝายน้ำล้นซอยหินทะเล หมู่ 9	เพื่อประชาชนมีน้ำใช้สำหรับอุปโภค-บริโภค	1 โครงการ	-	-	-	-	600,000	ร้อยละของครัวเรือนมีน้ำใช้สำหรับอุปโภค-บริโภค	มีน้ำใช้สำหรับอุปโภค-บริโภค	กองช่าง
39	ก่อสร้างฝายน้ำล้นซอยชุมแสง หมู่ 9	เพื่อประชาชนมีน้ำใช้สำหรับอุปโภค-บริโภค	1 โครงการ	-	-	-	-	600,000	ร้อยละของครัวเรือนมีน้ำใช้สำหรับอุปโภค-บริโภค	มีน้ำใช้สำหรับอุปโภค-บริโภค	กองช่าง
40	ก่อสร้างฝายน้ำล้นซอยดาหยัด หมู่ 8	เพื่อประชาชนมีน้ำใช้สำหรับอุปโภค-บริโภค	1 โครงการ	-	-	-	-	600,000	ร้อยละของครัวเรือนมีน้ำใช้สำหรับอุปโภค-บริโภค	มีน้ำใช้สำหรับอุปโภค-บริโภค	กองช่าง
41	ก่อสร้างฝายน้ำล้นซอยกะตะ หมู่ 8	เพื่อประชาชนมีน้ำใช้สำหรับอุปโภค-บริโภค	1 โครงการ	-	-	-	-	600,000	ร้อยละของครัวเรือนมีน้ำใช้สำหรับอุปโภค-บริโภค	มีน้ำใช้สำหรับอุปโภค-บริโภค	กองช่าง
42	โครงการต้นกล้าศิลปะ รักสิ่งแวดล้อม	เพื่อสร้างกระบวนการเรียนรู้เพื่อพัฒนาเด็กและเยาวชน	1 โครงการ	-	-	30,000	-	-	ร้อยละของเด็กและเยาวชนที่เข้าร่วมโครงการ	เด็กและเยาวชนได้เรียนรู้และอนุรักษ์ทรัพยากรธรรมชาติ	สำนักปลัด
รวม	42 โครงการ			200,000	90,000	120,000	6,470,000	50,537,000			

แผนพัฒนาท้องถิ่น พ.ศ.๒๕๖๑-๒๕๖๕ องค์การบริหารส่วนตำบลปากจั่น อำเภอกระบุรี จังหวัดระนอง หน้า ๔๑

แผนงานเคหะและชุมชน

ที่	โครงการ	วัตถุประสงค์	เป้าหมาย (ผลผลิตของโครงการ)	งบประมาณและที่ผ่านมา					ตัวชี้วัด (KPI)	ผลลัพธ์ที่คาดว่าจะได้รับ	หน่วยงาน ที่รับผิดชอบ
				ปี 2561	ปี 2562	ปี 2563	ปี 2564	ปี 2565			

1	โครงการคัดแยกขยะและการบริหารจัดการขยะเปียกในครัวเรือน	เพื่อความสะดวกและความเป็นระเบียบเรียบร้อยของชุมชน	หมู่ 1 -11 1 แห่ง	-	-	20,000	20,000	20,000	จำนวนหมู่บ้านที่ได้รับการดำเนินการ	ชุมชนมีความสะอาดเป็นระเบียบเรียบร้อยและน่าอยู่	กองช่าง
2	โครงการอบรมการคัดแยกขยะต้นทางและการจัดการขยะอันตราย	ให้ความรู้ประชาชน	ทุกหมู่บ้าน	-	-	15,000	15,000	15,000	ผู้เข้าร่วมกิจกรรม	ขยะมีจำนวนลดลง	กองช่าง
3	จัดซื้อสถานที่ตั้งขยะหรือจัดหาสถานที่ตั้งขยะ	เพื่อเป็นสถานที่บริหารจัดการขยะ	1 โครงการ	-	-	-	-	2,000,000	จำนวนขยะที่ลดลง	การจัดการขยะถูกหลักสุขาภิบาล	กองช่าง
4	ก่อสร้างอาคารระบบบริหารจัดการขยะ	เพื่อใช้กำจัดขยะ	1 โครงการ ตามแบบ อบต.กำหนด	-	-	-	8,000,000	8,000,000	จำนวนขยะที่ลดลง	การจัดการขยะถูกหลักสุขาภิบาล	กองช่าง
5	จัดซื้อวัสดุถังขยะ	เพื่อความสะดวกและความเป็นระเบียบเรียบร้อยของชุมชน	70 ใบ	-	50,000	50,000	-	-	จำนวนถังขยะที่จัดซื้อ	ชุมชนมีความสะอาดเป็นระเบียบเรียบร้อยและน่าอยู่	กองคลัง
6	โครงการ پاکจันชุมชนสะอาด	เพื่อส่งเสริมให้ประชาชนรักษาความสะอาด	ทุกหมู่บ้าน	20,000	20,000	20,000	20,000	20,000	จำนวนหมู่บ้านที่เข้าร่วมกิจกรรม	ชุมชนปลอดขยะ	สำนักปลัดฯ
รวม	6 โครงการ			20,000	70,000	105,000	8,055,000	10,055,000			

ยุทธศาสตร์จังหวัดที่ 3 เสริมสร้างความมั่นคงปลอดภัย และยกระดับคุณภาพชีวิตของประชาชน

ยุทธศาสตร์การพัฒนาขององค์กรปกครองส่วนท้องถิ่นที่ 2 ด้านการส่งเสริมคุณภาพชีวิต

ยุทธศาสตร์การพัฒนาขององค์กรปกครองส่วนท้องถิ่นที่ 3 ด้านการจัดระเบียบชุมชน/สังคม และการรักษาความสงบเรียบร้อย

ยุทธศาสตร์ที่ 5 การพัฒนาด้านคุณภาพชีวิต บริการชุมชนและสังคม

แผนงานสาธารณสุข

ที่	โครงการ	วัตถุประสงค์	เป้าหมาย (ผลผลิตของโครงการ)	งบประมาณและที่ผ่านมา					ตัวชี้วัด (KPI)	ผลลัพธ์ที่คาดว่าจะได้รับ	หน่วยงาน ที่รับผิดชอบ
				ปี 2561	ปี 2562	ปี 2563	ปี 2564	ปี 2565			
1	สนับสนุนโรงพยาบาลส่งเสริมสุขภาพตำบลและชุมชน	เพื่อสนับสนุน รพ.สต.และชุมชนได้มีส่วนร่วมในการบริการ	ทั้ง 11 หมู่บ้าน 3 รพ.สต.	-	165,000	165,000	165,000	165,000	จำนวนหมู่บ้านที่ได้รับการสนับสนุน	ประชาชนทั้ง 11 หมู่บ้าน ได้ความรู้ด้านสาธารณสุข	สำนักปลัดฯ
2	อุดหนุนโครงการโรคพิษสุนัขบ้า	เพื่อป้องกันการแพร่ระบาดของโรคพิษสุนัขบ้า	หมู่ 1-11 ต. ปากจั่น	-	50,000	-	-	-	จำนวนครั้งที่ดำเนินการ	ประชาชนปลอดภัยจากโรคพิษสุนัขบ้า	สำนักปลัดฯ ปศุสัตว์ระนอง
3	โครงการสัตว์ปลอดโรค คนปลอดภัยจากโรคพิษสุนัขบ้า	เพื่อป้องกันการแพร่ระบาดของโรคพิษสุนัขบ้า	1 ครั้ง	-	-	50,000	50,000	50,000	จำนวนครั้งที่ดำเนินการ	ประชาชนปลอดภัยจากโรคพิษสุนัขบ้า	สำนักปลัดฯ
4	จัดซื้อวัสดุอุปกรณ์ด้านสาธารณสุข (เครื่องตรวจเช็คเบาหวาน,ความดันโลหิต, ชุดตรวจหาเชื้อมาลาเรีย และ ฯลฯ)	เพื่อสนับสนุนหน่วยงานในการควบคุมและป้องกันโรค	1 ครั้ง	-	-	50,000	50,000	50,000	จำนวนครั้งที่ดำเนินการ	การทำงานด้านสาธารณสุขมีประสิทธิภาพมากขึ้น	สำนักปลัดฯ
5	จัดซื้อวัสดุอุปกรณ์เพื่อใช้ในการดำเนินงานของหน่วยกู้ชีพปากจั่น	เพื่อจัดซื้ออุปกรณ์ที่ใช้ในการกิจและเพิ่มประสิทธิภาพการทำงานของระบบการแพทย์ฉุกเฉิน	1 ครั้ง	-	-	20,000	20,000	20,000	จำนวนวัสดุ อุปกรณ์ที่เพิ่มขึ้น	การทำงานมีประสิทธิภาพมากขึ้น	สำนักปลัดฯ
6	โครงการฝึกอบรมเชิงปฏิบัติการหลักสูตรฟื้นฟูและเพิ่มศักยภาพผู้ปฏิบัติการในระบบการแพทย์ฉุกเฉินเบื้องต้น	เพื่อเพิ่มประสิทธิภาพในการทำงาน	1 ครั้ง/ปี	-	-	35,000	35,000	35,000	จำนวนครั้งที่จัดอบรม	ผู้เข้ารับการอบรมรู้จักชะ การช่วยชีวิต และ การทำงานมีประสิทธิภาพมากขึ้น	สำนักปลัดฯ
7	ศึกษาดูงานโครงการจัดระบบการแพทย์ฉุกเฉิน	เพื่อเพิ่มประสิทธิภาพในการทำงาน	1 ครั้ง/ปี	-	-	-	-	100,000	ผู้ปฏิบัติงานมีประสิทธิ ภาพในการทำงานมากขึ้น	การทำงานมีประสิทธิภาพมากขึ้น	สำนักปลัดฯ

แผนพัฒนาท้องถิ่น พ.ศ.๒๕๖๑-๒๕๖๕ องค์การบริหารส่วนตำบลปากจั่น อำเภอกระบุรี จังหวัดระนอง หน้า ๙๓

ที่	โครงการ	วัตถุประสงค์	เป้าหมาย (ผลผลิตของโครงการ)	งบประมาณและที่ผ่านมา					ตัวชี้วัด (KPI)	ผลลัพธ์ที่คาดว่าจะได้รับ	หน่วยงาน ที่รับผิดชอบ
				ปี 2561	ปี 2562	ปี 2563	ปี 2564	ปี 2565			
8	จัดซื้อวัสดุอุปกรณ์ เครื่องแต่งกาย สำหรับผู้ปฏิบัติการในระบบการแพทย์ฉุกเฉิน	เพื่อจัดซื้ออุปกรณ์ที่ใช้ในการกิจระบบการแพทย์ฉุกเฉิน	1 ครั้ง	-	20,000	30,000	30,000	30,000	จำนวนวัสดุ อุปกรณ์ที่เพิ่มขึ้น	การทำงานมีประสิทธิภาพมากขึ้น	กองคลัง
9	โครงการให้บริการการแพทย์ฉุกเฉินตำบลปากจั่น/จ้างเหมาบริการ	เพื่อดำเนินงานตาม MOU ของ สพด. กับกรมส่งเสริมการปกครองท้องถิ่น ประชาชนผู้ด้วยโอกาส ยากไร้	เข้าเวร 24 ชม.	240,000	240,000	240,000	240,000	240,000	จำนวนผู้ใช้บริการหน่วยกู้ชีพปากจั่น	ลดอัตราการสูญเสียจากอุบัติเหตุ	กองคลัง

		คนชรา หญิงตั้งครรภ์ ประชาชน ได้รับการบริการแพทย์ฉุกเฉิน ในยามเจ็บป่วย หรืออุบัติเหตุ										
10	สมทบกองทุนหลักประกันสุขภาพ อบต.ปากจั่น	สนับสนุนกองทุน หลักประกันสุขภาพ ในการจัดบริการสาธารณสุข	1 ครั้ง/ปี	200,000	100,000	100,000	100,000	100,000	100,000	กองทุนหลักประกันสุขภาพ มีงบประมาณเพิ่มขึ้น	ประชาชนได้รับการบริการ ด้านสาธารณสุข	สำนักปลัด กองทุน สปสช.
11	โครงการฝึกอบรมให้ความรู้เกี่ยวกับ โรคติดต่อ	เพื่อให้ประชาชนได้รู้จักวิธีป้องกัน โรคติดต่อ	หมู่ 1-11	-	-	15,000	15,000	15,000	15,000	ร้อยละของประชาชน มีโรคติดต่อน้อยลง	ประชาชนได้รู้จักวิธี ป้องกันโรคติดต่อ	สำนักปลัด
12	โครงการป้องกัน รมรศแก่ไขปัญหาเอชไอ และเพศสัมพันธ์ก่อนวัยอันควร (UP TO ME ซีวีมีทางเลือก)	เพื่อให้เด็กมีความรู้ ความเข้าใจ ในการป้องกันตนเอง	นักเรียน ชั้นมัธยมศึกษา	20,000	20,000	20,000	20,000	20,000	20,000	จำนวนผู้เข้าร่วมอบรม ลดปัญหาโรคเอดส์ และท้องก่อนวัยอันควร	ผู้เข้าร่วมอบรมได้รับ ความรู้เรื่องโรคเอดส์ เพศสัมพันธ์ก่อนวัยอันควร	สำนักปลัด
13	โครงการประชาชนฉลาดด้วยสารไอโอดีน	เพื่อลดอัตราการเกิดภาวะการณ ขาดสารไอโอดีน	หมู่ 1-11	-	75,000	75,000	75,000	75,000	75,000	ร้อยละของประชาชนขาด สารไอโอดีนลดน้อยลง	ประชาชนไม่ขาดสาร ไอโอดีน	สำนักปลัด
14	โครงการรณรงค์ป้องกันและควบคุม โรคไข้เลือดออกและโรคติดต่อ ที่นำโดยแมลง	เพื่อเฝ้าระวังและควบคุมโรคไข้เลือดออก และโรคติดต่อที่นำโดยแมลง	จัดทำโครงการรณรงค์ ป้องกันและควบคุม โรคไข้เลือดออกและ โรคติดต่อที่นำโดยแมลง	-	-	200,000	200,000	200,000	200,000	ร้อยละของโรค ไข้เลือดออกและ โรคติดต่อที่นำโดยแมลง ในพื้นที่ลดลง	โรคไข้เลือดออกและ โรคติดต่อที่นำโดยแมลง ในพื้นที่ลดลง	สำนักปลัด

แผนพัฒนาท้องถิ่น พ.ศ.๒๕๖๑-๒๕๖๕ องค์การบริหารส่วนตำบลปากจั่น อำเภอกระบุรี จังหวัดระนอง หน้า ๙๔

ที่	โครงการ	วัตถุประสงค์	เป้าหมาย (ผลผลิตของโครงการ)	งบประมาณและที่ผ่านมา					ตัวชี้วัด (KPI)	ผลลัพธ์ที่คาดว่าจะได้รับ	หน่วยงาน ที่รับผิดชอบ
				ปี 2561	ปี 2562	ปี 2563	ปี 2564	ปี 2565			
15	โครงการเฝ้าระวังทางทันตสาธารณสุข	ให้ความรู้ความเข้าใจในการดูแล รักษาฟัน แปรงฟันได้ถูกวิธี	เด็ก นักเรียน เยาวชน ประชาชนในตำบลปากจั่น ผู้สูงอายุ	-	-	30,000	30,000	30,000	จำนวนผู้เข้าร่วม	ประชาชนมีสุขภาพฟัน ที่แข็งแรง ดูแลฟัน และช่องปากได้ถูกต้อง	สำนักปลัด
16	โครงการส่งเสริมการปรับปรุงสุขภาพ อาหารและอาหารปลอดภัย	ส่งเสริมให้ผู้ประกอบการด้านอาหาร ได้รับความรู้สุขลักษณะตาม หลักสุขาภิบาลอาหาร ประชาชนผู้บริโภคได้รับความ ปลอดภัย	ประชาชนทั่วไป ผู้ประกอบการอาหาร	-	20,000	20,000	20,000	20,000	ร้านอาหารเป็นไปตาม เกณฑ์มาตรฐาน	ผู้ประกอบการร้านอาหาร มีความรู้เกี่ยวกับสุขลักษณะ ตามหลักสุขาภิบาลอาหาร	สำนักปลัด
17	โครงการลดใช้พลาสติก และโฟมบรรจุอาหาร	การรณรงค์ ลด ละ เลิก การใช้ โฟมและพลาสติก ให้ความรู้เรื่องโทษของการใช้ กล่องพลาสติกและกล่องโฟม	ทุกหมู่บ้าน	-	20,000	20,000	20,000	20,000	ผู้เข้าร่วมกิจกรรม	จำนวนประชาชนที่ลดละ เลิกใช้พลาสติกและโฟม	สำนักปลัด
18	โครงการฝึกอบรมการดูแลผู้สูงอายุ	ผู้ดูแลผู้สูงอายุ มีความรู้และทักษะ	ประชาชนทั่วไป	-	50,000	50,000	50,000	50,000	จำนวนผู้เข้าร่วม	ผู้สูงอายุได้รับการดูแล	สำนักปลัด

		สามารถดูแลผู้สูงอายุได้อย่างถูกต้อง							กิจกรรม	ที่เหมาะสม	
รวม	18 โครงการ		460,000	760,000	1,120,000	1,120,000	1,220,000				

แผนพัฒนาท้องถิ่น พ.ศ.๒๕๖๑-๒๕๖๕ องค์การบริหารส่วนตำบลปากจั่น อำเภอกะบุรี จังหวัดระนอง หน้า ๙๕

แผนงานงบกลาง

ที่	โครงการ	วัตถุประสงค์	เป้าหมาย (ผลผลิตของโครงการ)	งบประมาณและที่ผ่านมา					ตัวชี้วัด (KPI)	ผลลัพธ์ที่คาดว่าจะ จะได้รับ	หน่วยงาน ที่รับผิดชอบ
				ปี 2561	ปี 2562	ปี 2563	ปี 2564	ปี 2565			
1	สนับสนุนเบี้ยยังชีพผู้สูงอายุ	เพื่อเป็นสวัสดิการแก่ผู้สูงอายุ	ผู้สูงอายุใน ต.ปากจั่น	8,148,000	8,850,000	9,550,000	10,250,000	10,950,000	จำนวนผู้สูงอายุที่ได้รับ เบี้ยยังชีพ	ทำให้ผู้สูงอายุมีชีวิต ที่ดีขึ้น	สำนักปลัดฯ
2	สนับสนุนเบี้ยยังชีพคนพิการ	เพื่อเป็นสวัสดิการแก่คนพิการ	ผู้พิการทุกราย	1,200,000	1,280,000	1,488,960	1,500,000	1,500,000	จำนวนคนพิการที่ได้รับ เบี้ยยังชีพ	ทำให้ผู้สูงอายุมีชีวิต ที่ดีขึ้น	สำนักปลัดฯ
3	สนับสนุนเบี้ยยังชีพผู้ป่วยเอดส์	เพื่อเป็นสวัสดิการแก่คนพิการ	ผู้ป่วยเอดส์	54,000	48,000	72,000	84,000	96,000	จำนวนผู้ป่วยเอดส์ที่ได้ รับเบี้ยยังชีพ	ทำให้ผู้ป่วยเอดส์มีชีวิต ที่ดีขึ้น	สำนักปลัดฯ
รวม	3 โครงการ			9,402,000	10,178,000	11,110,960	11,834,000	12,546,000			

แผนงานสังคมสงเคราะห์

ที่	โครงการ	วัตถุประสงค์	เป้าหมาย (ผลผลิตของโครงการ)	งบประมาณและที่ผ่านมา					ตัวชี้วัด (KPI)	ผลลัพธ์ที่คาดว่าจะได้รับ	หน่วยงาน ที่รับผิดชอบ
				ปี 2561	ปี 2562	ปี 2563	ปี 2564	ปี 2565			
1	โครงการส่งเสริมคุณภาพชีวิตผู้สูงอายุ	เพื่อให้ผู้สูงอายุมีคุณภาพชีวิตที่ดี	หมู่ 1-11	20,000	20,000	20,000	20,000	20,000	จำนวนผู้สูงอายุ ที่เข้าร่วมกิจกรรม	ผู้สูงอายุมีคุณภาพชีวิต ที่ดีขึ้น	สำนักปลัดฯ
2	ทุนการศึกษาสำหรับนักศึกษา และ การให้ความช่วยเหลือนักเรียน	สำหรับเป็นทุนการศึกษาและ การให้ความช่วยเหลือนักศึกษา นักเรียน ที่ยากจนหรือด้อยโอกาส	นักศึกษา นักเรียน ตำบลปากจั่น	-	-	60,000	60,000	60,000	จำนวนนักศึกษา นักเรียน	นักศึกษา นักเรียน มีคุณภาพชีวิตที่ดีขึ้น	สำนักปลัดฯ
3	โครงการฝึกอบรมอาชีพให้แก่ประชาชน ในชุมชน	เพื่อส่งเสริมอาชีพเพิ่มพูนรายได้ ให้แก่ประชาชนมากขึ้น	ฝึกอบรมอาชีพ ให้แก่ผู้สนใจ	-	-	20,000	20,000	20,000	ผู้ได้รับการฝึกอบรม ส่งเสริมอาชีพ สร้างรายได้	ประชาชนมีอาชีพและ เสริมรายได้มากขึ้น	สำนักปลัดฯ
รวม	3 โครงการ			20,000	20,000	100,000	100,000	100,000			

แผนงานสร้างความเข้มแข็งชุมชน

ที่	โครงการ	วัตถุประสงค์	เป้าหมาย (ผลผลิตของโครงการ)	งบประมาณและที่ผ่านมา					ตัวชี้วัด (KPI)	ผลลัพธ์ที่คาดว่าจะได้รับ	หน่วยงาน ที่รับผิดชอบ
				ปี 2561	ปี 2562	ปี 2563	ปี 2564	ปี 2565			

1	โครงการตั้งจุดตรวจป้องกันและลดอุบัติเหตุบนถนนช่วงเทศกาล	เพื่อให้ประชาชนมีความปลอดภัยในชีวิตและทรัพย์สิน	ช่วงเทศกาลปีใหม่ และสงกรานต์	-	40,000	40,000	40,000	40,000	จำนวนอุบัติเหตุบนถนนลดลง	ประชาชนมีความปลอดภัยในชีวิตและทรัพย์สิน	สำนักปลัดฯ
2	โครงการจัดเวทีประชาคมหมู่บ้าน ตำบล เพื่อจัดทำแผนพัฒนาท้องถิ่น	เพื่อให้ประชาชนมีส่วนร่วมในการทำแผนพัฒนาท้องถิ่น	จัดทำเวทีประชาคมหมู่บ้านในระดับตำบล เพื่อจัดทำแผนพัฒนาท้องถิ่น	-	22,000	22,000	22,000	22,000	อบต.มีการจัดทำแผนพัฒนาท้องถิ่นที่เป็นปัจจุบัน	ประชาชนเข้าร่วมกิจกรรมร่วมคิด ร่วมทำ ร่วมวางแผนการทำงาน	สำนักปลัดฯ
3	โครงการป้องกันและแก้ไขปัญหายาเสพติด	เพื่อให้ประชาชนมีความรู้และโทษของยาเสพติด มีจิตสำนึกที่ดี	หมู่ 1-11	50,000	20,000	20,000	20,000	20,000	ร้อยละของยาเสพติดในหมู่บ้านลดลง	หมู่บ้านปลอดภัยยาเสพติด	สำนักปลัดฯ
4	โครงการพัฒนาสตรีและครอบครัว	เพื่อพัฒนาบทบาทสตรีและครอบครัว	จัดอบรมกิจกรรมป้องกันแก้ไขปัญหาครอบครัวและพัฒนาสตรีในด้านต่างๆ	-	-	15,000	15,000	15,000	จำนวนครัวเรือนลดความรุนแรงในครอบครัว	สร้างความเข้มแข็งให้กับสถาบันครอบครัว	สำนักปลัดฯ
5	โครงการปกป้องเทิดทูนสถาบันสำคัญของชาติ (ชาติ ศาสนา พระมหากษัตริย์) - จัดงานเฉลิมพระเกียรติวันแม่แห่งชาติ - จัดงานเฉลิมพระเกียรติวันพ่อแห่งชาติ - จัดงานต่างๆที่เกี่ยวกับสถาบันสำคัญของชาติ - จัดกิจกรรมต่างๆ เพื่อเทิดทูนปกป้องสถาบัน	เพื่อให้ประชาชนมีจิตสำนึกรักชาติ ศาสนา พระมหากษัตริย์	1 โครงการ	100,000	100,000	100,000	100,000	100,000	จำนวนประชาชนที่เข้าร่วมโครงการ	ทำให้เกิดความรู้สึกรักสถาบันมากยิ่งขึ้น	สำนักปลัดฯ

แผนพัฒนาท้องถิ่น พ.ศ.๒๕๖๑-๒๕๖๕ องค์การบริหารส่วนตำบลปากจั่น อำเภอกระบุรี จังหวัดระนอง หน้า ๘๘

ที่	โครงการ	วัตถุประสงค์	เป้าหมาย (ผลผลิตของโครงการ)	งบประมาณและที่ผ่านมา					ตัวชี้วัด (KPI)	ผลลัพธ์ที่คาดว่าจะได้รับ	หน่วยงาน ที่รับผิดชอบ
				ปี 2561	ปี 2562	ปี 2563	ปี 2564	ปี 2565			
6	จัดงานวันผู้สูงอายุ	เพื่อให้ตระหนักถึงความสำคัญของผู้สูงอายุ	ผู้สูงอายุ 100 คน	30,000	30,000	30,000	30,000	30,000	ผู้เข้าร่วมกิจกรรม	เกิดความสำนึกและใส่ใจผู้สูงอายุ	สำนักปลัดฯ
รวม	6 โครงการ			180,000	212,000	227,000	227,000	227,000			

แผนงานการศาสนา วัฒนธรรมและนันทนาการ

ที่	โครงการ	วัตถุประสงค์	เป้าหมาย (ผลผลิตของโครงการ)	งบประมาณและที่ผ่านมา					ตัวชี้วัด (KPI)	ผลลัพธ์ที่คาดว่าจะได้รับ	หน่วยงาน ที่รับผิดชอบ
				ปี 2561	ปี 2562	ปี 2563	ปี 2564	ปี 2565			
1	จัดส่งนักกีฬาเข้าร่วมแข่งขันกีฬาประเภทต่างๆ เช่น เรือยาว ฟุตบอล ฟุตซอล ตะกร้อ ฯลฯ	เพื่อส่งเสริมการออกกำลังกายและใช้เวลาว่างให้เกิดประโยชน์	3 ครั้ง/ปี	-	200,000	200,000	200,000	200,000	จำนวนนักกีฬาและประเภทกีฬาที่เข้าร่วมแข่งขัน	ประชาชนมีสุขภาพร่างกายแข็งแรง ปราศจากโรคภัย ห่างไกลจากยาเสพติด สร้างความสามัคคี	กองการศึกษา กองคลัง
2	จัดซื้อจัดจ้างทำวัสดุกีฬาเพื่อใช้ในการแข่งขันหรือฝึกซ้อมของ อบต. หรือมอบให้หมู่บ้าน	เพื่อส่งเสริมการออกกำลังกายและใช้เวลาว่างให้เกิดประโยชน์	1 ครั้ง	-	55,000	55,000	55,000	55,000	ร้อยละของประชาชนที่มีสุขภาพร่างกายแข็งแรง	ประชาชนมีสุขภาพร่างกายแข็งแรง ปราศจากโรคภัย	กองการศึกษา กองคลัง
3	โครงการจัดทำสนามเปตอง หมู่ 2, 4, 9	เพื่อให้ประชาชนได้มีสถานที่ออกกำลังกาย	หมู่ 2, 4, 9 ตามแบบ อบต.กำหนด	-	-	-	80,000	-	จำนวนผู้ใช้สนามเปตอง	ประชาชนมีสถานที่ออกกำลังกาย	กองการศึกษา กองคลัง
4	ปรับปรุงซ่อมแซมสนามกีฬา บ้านคลองเงินหมู่ 7	เพื่อให้ประชาชนได้มีสถานที่ออกกำลังกายที่ใช้ในการจัดกิจกรรมและบริการ	หมู่ 7	-	-	-	200,000	-	จำนวนประชาชนที่มาใช้บริการ	ประชาชนมีสถานที่ออกกำลังกาย	กองช่าง
5	ต่อเติม/ปรับปรุงสถานที่ออกกำลังกาย หมู่ 3	เพื่อให้ประชาชนได้มีสถานที่ออกกำลังกาย	หมู่ 3 ตามแบบ อบต.กำหนด	-	-	-	100,000	-	จำนวนประชาชนที่มาใช้บริการ	ประชาชนมีสถานที่ออกกำลังกาย	กองช่าง
6	โครงการปูพื้นยางเป็นสนามกีฬา หมู่ 4 หมู่ 7	เพื่อให้ประชาชนมีสถานที่สำหรับเล่นกีฬาฟุตซอล	หมู่ 4 หมู่ 7 ตามแบบ อบต.กำหนด	-	-	-	-	2,400,000	จำนวนประชาชนที่มาใช้บริการ	ประชาชนมีสถานที่เล่นกีฬาและสถานที่	กองช่าง

										จัดการแข่งขัน	
7	โครงการจัดการแข่งขันกีฬาตำบลปากจั่น	เพื่อส่งเสริมการออกกำลังกายและใช้เวลาว่างให้เกิดประโยชน์	1 ครั้ง/ปี	200,000	200,000	200,000	200,000	200,000	ร้อยละของประชาชนที่มีสุขภาพร่างกายแข็งแรง ปราศจากโรคภัยไข้เจ็บ	ประชาชนมีสุขภาพร่างกายแข็งแรงปราศจากโรคภัยไข้เจ็บ ห่างไกลจากยาเสพติด	กองการศึกษา
รวม	7 โครงการ			200,000	455,000	455,000	835,000	2,855,000			

แผนพัฒนาท้องถิ่น พ.ศ.๒๕๖๑-๒๕๖๕ องค์การบริหารส่วนตำบลปากจั่น อำเภอกระบุรี จังหวัดระนอง หน้า ๑๐๐

แผนงานการรักษาความสงบภายใน

ที่	โครงการ	วัตถุประสงค์	เป้าหมาย (ผลผลิตของโครงการ)	งบประมาณและที่ผ่านมา					ตัวชี้วัด (KPI)	ผลลัพธ์ที่คาดว่าจะได้รับ	หน่วยงาน ที่รับผิดชอบ
				ปี 2561	ปี 2562	ปี 2563	ปี 2564	ปี 2565			
1	โครงการป้องกันและบรรเทาสาธารณภัยต่างๆ เช่น จัดตั้งจุดบริการอำนวยความสะดวกบนท้องถนนในช่วงเทศกาล หรือช่วยเหลือฟื้นฟู ผู้ประสบภัยต่างๆ	ป้องกัน บรรเทา และลดความเสี่ยงในการเกิดภัยต่างๆ ช่วยเหลือฟื้นฟู ผู้ประสบภัย	3 ครั้ง/ปี	50,000	50,000	50,000	50,000	50,000	จำนวนประชาชนที่ได้รับบริการ	ประชาชนได้รับความปลอดภัย	สำนักปลัดฯ
2	จัดซื้อถังดับเพลิงหรือสารเคมีดับเพลิง	ป้องกันภัยไฟไหม้ที่เกิดขึ้น	ตำบลปากจั่น	-	-	-	100,000	-	จำนวนสถานที่ติดตั้งถังดับเพลิง	ประชาชนได้รับการช่วยเหลือเมื่อเกิดอัคคีภัย	สำนักปลัดฯ
3	โครงการรณรงค์ส่งเสริมการสวมหมวกนิรภัยและคาดเข็มขัดนิรภัย 100%	ให้ความรู้ ความเข้าใจแก่นักเรียน นักศึกษา ประชาชนทั่วไป รณรงค์ประชาสัมพันธ์	ตำบลปากจั่น	20,000	-	-	20,000	20,000	จำนวนผู้เข้าอบรม จำนวนผู้ถูกจับคดีไม่สวมหมวกนิรภัย/คาดเข็มขัดนิรภัยลดลง	ประชาชนให้ความสำคัญเรื่องความปลอดภัยในการขับขี่มากขึ้น ลดปริมาณการสูญเสีย	สำนักปลัดฯ
4	โครงการฝึกอบรมการป้องกันและระงับอัคคีภัยในชุมชน	ให้ประชาชนทั่วไปและเยาวชนในสถานศึกษา มีความรู้ ทักษะในการระงับเหตุอัคคีภัย โดยปฏิบัติได้อย่างถูกวิธี	ตำบลปากจั่น	-	-	-	20,000	20,000	จำนวนผู้เข้าร่วมโครงการ	สูญเสียทั้งชีวิตและทรัพย์สิน อันเกิดจากอัคคีภัย ลดอัตราเสี่ยงต่อการเกิดเหตุอัคคีภัย	สำนักปลัดฯ
5	โครงการสาธิต/ฝึกบทวนการป้องกันและบรรเทาสาธารณภัย	เพื่อให้อปพร.ได้ทบทวนและฝึกทักษะการทำงาน การช่วยเหลือ	อปพร. 70 คน	-	-	-	100,000	100,000	จำนวนผู้เข้าอบรม	อปพร.ทำงานมีประสิทธิภาพได้อย่างถูกต้อง รวดเร็ว	สำนักปลัดฯ
6	โครงการฝึกอบรมหลักสูตรจัดตั้งอาสาสมัครป้องกันภัยฝ่ายพลเรือน(อปพร.)	เพื่อให้ผู้เข้ารับการฝึกอบรมมีความเข้าใจในบทบาทและหน้าที่ของ อปพร.	จำนวนประชาชนที่สมัครเป็น อปพร. จำนวน 70 คน	-	-	-	-	200,000	จำนวนผู้เข้าอบรม	อปพร.เข้าใจบทบาทหน้าที่ ช่วยเหลือผู้ประสบภัยได้อย่างถูกต้อง รวดเร็ว	สำนักปลัดฯ
7	ติดตั้งจุดกระจายน้ำหัวดับเพลิงตำบลปากจั่น	เพื่อใช้ระงับอัคคีภัย	จำนวน 10 จุด	-	-	-	200,000	200,000	มีจุดกระจายน้ำหัวดับเพลิงในแหล่งชุมชน	มีจุดเปลี่ยนน้ำหัวดับเพลิงใช้เมื่อเกิดอัคคีภัย	สำนักปลัดฯ
รวม	7 โครงการ			70,000	50,000	50,000	490,000	590,000			

ยุทธศาสตร์จังหวัดที่ 3 เสริมสร้างความมั่นคงปลอดภัย และยกระดับคุณภาพชีวิตของประชาชน

ยุทธศาสตร์การพัฒนาขององค์กรปกครองส่วนท้องถิ่นที่ 2 ด้านการส่งเสริมคุณภาพชีวิต

ยุทธศาสตร์การพัฒนาขององค์กรปกครองส่วนท้องถิ่นที่ 3 ด้านการจัดระเบียบชุมชน/สังคม และการรักษาความสงบเรียบร้อย

ยุทธศาสตร์ที่ 6 การพัฒนาด้านการเมืองและการบริหารจัดการ

แผนงานบริหารงานทั่วไป

ที่	โครงการ	วัตถุประสงค์	เป้าหมาย (ผลผลิตของโครงการ)	งบประมาณและที่ผ่านมา					ตัวชี้วัด (KPI)	ผลลัพธ์ที่คาดว่าจะได้รับ	หน่วยงาน ที่รับผิดชอบ
				ปี 2561	ปี 2562	ปี 2563	ปี 2564	ปี 2565			
1	โครงการเปิดเวทีรับฟังความคิดเห็นของประชาชน	เพื่อให้ประชาชนได้แสดงความคิดเห็นในเรื่องต่างๆ	หมู่ 1-11	-	-	10,000	10,000	10,000	จำนวนประชาชนที่เข้าร่วมกิจกรรม	ประชาชนได้แสดงความคิดเห็น	สำนักปลัดฯ
2	อบรมให้ความรู้เกี่ยวกับการปฏิบัติงานให้เกิดประสิทธิภาพ ให้แก่ข้าราชการ ลูกจ้าง พนักงานจ้าง	เพื่อให้ทุกคนมีความรู้ในรายงานในหน้าที่และเกิดประสิทธิภาพในการทำงาน	1 ครั้ง	20,000	20,000	20,000	20,000	20,000	ร้อยละของ ข้าราชการ ลูกจ้างและพนักงานจ้าง มีความรู้ความเข้าใจ ในหน้าที่ได้ดีขึ้น	ทุกคนมีความรู้ ความเข้าใจเกี่ยวกับงาน ในหน้าที่ดียิ่งขึ้น	สำนักปลัดฯ
3	ทัศนศึกษาดูงานนอกสถานที่	เพื่อเพิ่มประสิทธิภาพในการทำงาน	1 ครั้ง	-	-	300,000	300,000	300,000	ร้อยละของผู้เข้าร่วมโครงการมีประสิทธิภาพในการทำงานเพิ่มขึ้น	การทำงานมีประสิทธิภาพมากขึ้น	สำนักปลัดฯ
4	โครงการส่งเสริมคุณธรรมจริยธรรม ให้บุคลากรท้องถิ่น	มีความรู้ความเข้าใจในหลักจริยธรรมในการปฏิบัติงาน ในหน้าที่นำมาประยุกต์ใช้ในการปฏิบัติงานได้อย่างมีประสิทธิภาพและมีความสุข	ผู้บริหาร สมาชิกสภา พนักงานส่วนตำบล และพนักงานจ้าง	-	15,000	15,000	15,000	15,000	ผู้บริหาร สมาชิกสภา พนักงานส่วนตำบล และพนักงานจ้างจำนวน ไม่น้อยกว่าร้อยละ 80	มีความรู้ความเข้าใจในหลัก จริยธรรมในการปฏิบัติ ในหน้าที่ นำมาประยุกต์ใช้ ในการปฏิบัติงานได้อย่าง มีประสิทธิภาพ	สำนักปลัด
5	ซ่อมบำรุงรักษายานพาหนะและขนส่ง, เครื่องจักรกล, ครุภัณฑ์ต่างๆ, และทรัพย์สินของ อบต.	เพื่อเพิ่มประสิทธิภาพในการปฏิบัติงาน	ซ่อมบำรุงยานพาหนะ, เครื่องจักรกล, ครุภัณฑ์ต่างๆ ทรัพย์สินของ อบต.	-	1,000,000	1,000,000	1,000,000	1,000,000	จำนวนเครื่องมือเครื่องใช้ที่ใช้ในการปฏิบัติงาน	การทำงานมีประสิทธิภาพมากขึ้น	กองคลัง

แผนพัฒนาท้องถิ่น พ.ศ.๒๕๖๑-๒๕๖๕ องค์การบริหารส่วนตำบลปากจั่น อำเภอกะบุรี จังหวัดระนอง หน้า ๑๐๒

ที่	โครงการ	วัตถุประสงค์	เป้าหมาย (ผลผลิตของโครงการ)	งบประมาณและที่ผ่านมา					ตัวชี้วัด (KPI)	ผลลัพธ์ที่คาดว่าจะได้รับ	หน่วยงาน ที่รับผิดชอบ
				ปี 2561	ปี 2562	ปี 2563	ปี 2564	ปี 2565			
6	จัดซื้อเต็นท์และเก้าอี้พลาสติก	เพื่อใช้จัดกิจกรรมต่างๆ ใน ต.ปากจั่น	เต็นท์ 3 หลัง จำนวน 200 ตัว	-	-	-	40,000	-	จำนวนเครื่องมือเครื่องใช้ที่ใช้ในการปฏิบัติงาน	มีเครื่องมือเครื่องใช้เพียงพอในการทำงาน	สำนักปลัดฯ
7	ก่อสร้างบ้านพักพนักงานส่วนตำบล	เพื่อรองรับการขยายกรอบ และเพิ่มขวัญกำลังใจ เป็นการจตุสวัสดิการให้ข้าราชการ	1 อาคาร ตามแบบ อบต.กำหนด	-	-	-	-	2,324,000	จำนวนห้องพักบ้านพักราชการ	ข้าราชการมีที่พักอาศัย	สำนักปลัดฯ
8	จัดซื้อวัสดุงานบ้านงานครัว (แปรง,	เพื่อมีอุปกรณ์เพียงพอกับการ	2 ครั้ง	20,000	20,000	20,000	20,000	20,000	จำนวนเครื่องมือเครื่องใช้	มีเครื่องมือเครื่องใช้	สำนักปลัดฯ

	ไม้กวาด, เชง, มุ้ง, ผ้าปูโต๊ะ, ถ้วยชาม, ซ้อนส้อม, แก้วน้ำ, จานรอง, กระจกเงา, และอื่น ๆ ฯลฯ)	ทำงาน								เครื่องใช้ในการปฏิบัติงาน	เพียงพอในการทำงาน	กองคลัง
9	จัดซื้อวัสดุไฟฟ้าและวิทยุ (ฟิวส์, สายไฟ, เข็มขัดรัดสายไฟ, เทปพันสายไฟ, ปลั๊กไฟฟ้า, หลอดไฟฟ้า, เบรกเกอร์, คอนเดนเซอร์ ฆาหลอดฟลูออเรสเซนต์, และ ฯลฯ)	เพื่อมีอุปกรณ์เพียงพอกับการทำงาน/เพื่อซ่อมบำรุงไฟฟ้าสาธารณะ	2 ครั้ง	200,000	200,000	200,000	200,000	200,000	200,000	จำนวนเครื่องมือเครื่องใช้ เครื่องใช้ในการปฏิบัติงาน	มีเครื่องมือเครื่องใช้ เพียงพอในการทำงาน	กองคลัง
10	จัดซื้อวัสดุเชื้อเพลิงและหล่อลื่น (น้ำมันดีเซล, น้ำมันก๊าด, น้ำมันเบนซิน, น้ำมันเตา, ถ่าน, แก๊สหุงต้ม, น้ำมันจารบี, น้ำมันเครื่อง และ ฯลฯ)	เพื่อเพิ่มประสิทธิภาพในการทำงาน	ทุกครั้ง	1,500,000	1,500,000	1,500,000	1,500,000	1,500,000	1,500,000	จำนวนเครื่องมือเครื่องใช้ เครื่องใช้ในการปฏิบัติงาน	มีเครื่องมือเครื่องใช้ เพียงพอในการทำงาน	กองคลัง
11	ค่าวัสดุยานพาหนะและขนส่ง (แบตเตอรี่, ยางนอก, ยางใน, สายไมล์, เพลา หัวเทียน, โช้ควาง, นอตและสกรู, กระจกมองข้าง, หม้อน้ำ, ฟิล์มกรองแสง, เบาะรถยนต์ และ ฯลฯ)	เพื่อเพิ่มประสิทธิภาพในการทำงาน	รถยนต์, จักรยานยนต์ และเครื่องจักรกลต่างๆ	100,000	100,000	100,000	100,000	100,000	100,000	จำนวนเครื่องมือเครื่องใช้ เครื่องใช้ในการปฏิบัติงาน	มีเครื่องมือเครื่องใช้ เพียงพอในการทำงาน	กองคลัง

แผนพัฒนาท้องถิ่น พ.ศ.๒๕๖๑-๒๕๖๕ องค์การบริหารส่วนตำบลปากจั่น อำเภอกระบุรี จังหวัดระนอง หน้า ๑๐๓

ที่	โครงการ	วัตถุประสงค์	เป้าหมาย (ผลผลิตของโครงการ)	งบประมาณและที่ผ่านมา					ตัวชี้วัด (KPI)	ผลลัพธ์ที่คาดว่าจะได้รับ	หน่วยงาน ที่รับผิดชอบ
				ปี 2561	ปี 2562	ปี 2563	ปี 2564	ปี 2565			
12	จัดซื้อวัสดุการเกษตร	เพื่อเพิ่มประสิทธิภาพการปฏิบัติงาน	ทุกครั้ง	20,000	20,000	20,000	20,000	20,000	จำนวนเครื่องมือเครื่องใช้ เครื่องใช้ในการปฏิบัติงาน	มีเครื่องมือเครื่องใช้ เพียงพอในการทำงาน	กองคลัง
13	โครงการจัดทำแผนที่ภาษี	เพื่อจัดทำแผนที่ภาษี	1 โครงการ	100,000	100,000	100,000	100,000	100,000	การทำงานมีประสิทธิภาพ มากขึ้น	แผนที่ภาษีมี่ความ เงินมากขึ้น	กองคลัง กองช่าง
14	ก่อสร้างห้องน้ำสาธารณะ (อบต.ปากจั่น)	เพื่อบริการประชาชนที่มาติดต่อราชการ	กว้าง 4 ม. ยาว 6 ม. ตามแบบ อบต.กำหนด	-	-	-	360,000	-	ร้อยละความพึงพอใจ ของประชาชน	ประชาชนชนได้รับความ สะดวกในการใช้บริการ	สำนักปลัด
15	ต่อเติมอาคาร/ก่อสร้างอาคารที่ทำการ อบต. หรือปรับปรุง บำรุงอาคารที่ทำการ อบต.	เพื่อให้มีพื้นที่อาคารสำนักงานเพิ่มขึ้น	1 อาคาร ตามแบบ อบต.กำหนด	-	-	-	750,000	-	จำนวนพื้นที่ที่ใช้สอย	มีพื้นที่ใช้สอยเพิ่มขึ้น	กองช่าง
16	ก่อสร้างอาคาร/ห้องเก็บเอกสาร อบต.ปากจั่น	เพื่อใช้เป็นอาคารเป็นเอกสาร	1 แห่ง ตามแบบ อบต.กำหนด	-	-	300,000	-	-	จำนวน 1 อาคาร	มีอาคารเก็บเอกสาร	สำนักปลัดฯ
17	ก่อสร้างโครงเหล็กเพื่อติดตั้งป้ายประชาสัมพันธ์ข่าวสารของ อบต.ปากจั่น หรือก่อสร้าง/ติดตั้งจอภาพประชาสัมพันธ์ข่าวสาร	เพื่อประชาสัมพันธ์ข่าวสาร	1 แห่ง ตามแบบ อบต.กำหนด	-	-	-	300,000	-	จำนวนประชาชนที่ รับรู้ข่าวสาร	เพิ่มช่องทางในการแจ้ง ข่าวสาร	สำนักปลัดฯ

18	ปรับภูมิทัศน์ ที่ทำการ อบต.ปากจั่น (จัดสวนย่อมน สร้างเสาธง เทคอนกรีต ที่จอดรถ รื้อ ป้ายชื่อที่ทำการ หรืออื่นๆ)	เพื่อให้เกิดความสวยงาม	1 แห่ง ตามแบบ อบต.กำหนด	-	-	-	300,000	-	ความสวยงาม เป็นสัดส่วน	มีความสวยงาม น่าอยู่	กองช่าง
19	โครงการก่อสร้างโรงจอดรถ อบต.ปากจั่น	เพื่อให้บริการจอดรถแก่ประชาชน ที่มาติดต่อราชการ	1 แห่ง ตามแบบ อบต.กำหนด	-	-	-	-	300,000	จำนวนผู้ที่มาใช้บริการ	มีสถานที่จอดรถเพียงพอ	กองช่าง
20	ก่อสร้างอาคารเก็บพัสดุ	เพื่อใช้เก็บพัสดุของราชการ	1 แห่ง ตามแบบ อบต.กำหนด	-	-	500,000	-	-	จำนวน 1 อาคาร	ใช้เก็บพัสดุในราชการ	กองช่าง

แผนพัฒนาท้องถิ่น พ.ศ.๒๕๖๑-๒๕๖๕ องค์การบริหารส่วนตำบลปากจั่น อำเภอกระบุรี จังหวัดระนอง หน้า ๑๐๔

ที่	โครงการ	วัตถุประสงค์	เป้าหมาย (ผลผลิตของโครงการ)	งบประมาณและที่ผ่านมา					ตัวชี้วัด (KPI)	ผลลัพธ์ที่คาดว่าจะได้รับ	หน่วยงาน ที่รับผิดชอบ
				ปี 2561	ปี 2562	ปี 2563	ปี 2564	ปี 2565			
21	ปรับปรุงหรือต่อ บำรุงอาคารโรงรม (ถ่ายโอนจาก กยส.) หมู่ที่ 7 เป็นอาคารเก็บครุภัณฑ์ หรือ อาคารเพื่อใช้ประโยชน์ในราชการ อบต.ปากจั่น	เพื่อใช้ประโยชน์ในราชการ	1 โครงการ	-	-	-	-	500,000	จำนวนอาคารที่ได้รับการปรับปรุง	มีอาคารใช้ในราชการ	สำนักปลัด กองช่าง
22	ปรับปรุงและต่อเติมสนาม/ลานกีฬา อบต.ปากจั่น หมู่ 4	เพื่อให้ประชาชนได้ออกกำลังกาย	1 แห่ง	-	-	-	-	720,000	ประชาชนที่มามากำลังกาย	ประชาชนที่มีที่ออกกำลังกาย	กองการศึกษา กองช่าง สำนักปลัด
รวม	22 โครงการ			1,960,000	2,975,000	4,085,000	5,035,000	7,129,000			

แผนงานเคหะและชุมชน

ที่	โครงการ	วัตถุประสงค์	เป้าหมาย (ผลผลิตของโครงการ)	งบประมาณและที่ผ่านมา					ตัวชี้วัด (KPI)	ผลลัพธ์ที่คาดว่าจะได้รับ	หน่วยงาน ที่รับผิดชอบ
				ปี 2561	ปี 2562	ปี 2563	ปี 2564	ปี 2565			
1	จัดซื้อวัสดุก่อสร้าง หินคลุก,หินกะสะ, หินคละใหญ่,หินเบอร์ทำถนน,ยางมะตอย, ข้อต่อ ท่อประปา และอื่นๆ ฯลฯ	เพื่อมีอุปกรณ์เพียงพอกับทำงาน	900 คิว	750,000	750,000	750,000	750,000	750,000	จำนวนถนนที่ก่อสร้างและได้รับการซ่อมแซม	ประชาชนได้รับความสะดวกในการสัญจรไปมา	กองช่าง
2	จัดซื้อวัสดุการเกษตร	เพื่อเพิ่มประสิทธิภาพการปฏิบัติงาน	ทุกครั้ง	20,000	20,000	20,000	20,000	20,000	จำนวนเครื่องมือเครื่องใช้เครื่องใช้ในการปฏิบัติงาน	มีเครื่องมือเครื่องใช้เพียงพอในการทำงาน	กองช่าง
3	จัดซื้อวัสดุเชื้อเพลิงและหล่อลื่น (น้ำมันดีเซล, น้ำมันก๊าด, น้ำมันเบนซิน, น้ำมันเตา, ถ่าน, แก๊สหุงต้ม, น้ำมันจารบี, น้ำมันเครื่อง และ ฯลฯ	เพื่อเพิ่มประสิทธิภาพในการทำงาน	ทุกครั้ง	1,500,000	1,500,000	1,500,000	1,500,000	1,500,000	จำนวนเครื่องมือเครื่องใช้เครื่องใช้ในการปฏิบัติงาน	มีเครื่องมือเครื่องใช้เพียงพอในการทำงาน	กองช่าง
4	จัดซื้อวัสดุไฟฟ้าและวิทยุ (ฟิวส์, สายไฟ, เข็มขัดรัดสายไฟ, เทปพันสายไฟ, ปลั๊กไฟฟ้า, หลอดไฟฟ้า, เบรกเกอร์, คอนเดนเซอร์ ขาหลอดฟลูออเรสเซนต์, และ ฯลฯ)	เพื่อมีอุปกรณ์เพียงพอกับการทำงาน/เพื่อซ่อมบำรุงไฟฟ้าสาธารณะ	2 ครั้ง	200,000	200,000	200,000	200,000	200,000	จำนวนเครื่องมือเครื่องใช้เครื่องใช้ในการปฏิบัติงาน	มีเครื่องมือเครื่องใช้เพียงพอในการทำงาน	กองช่าง
รวม	4 โครงการ			2,470,000	2,470,000	2,470,000	2,470,000	2,470,000			

แผนงานการรักษาความสงบภายใน

ที่	โครงการ	วัตถุประสงค์	เป้าหมาย (ผลผลิตของโครงการ)	งบประมาณและที่ผ่านมา					ตัวชี้วัด (KPI)	ผลลัพธ์ที่คาดว่าจะได้รับ	หน่วยงาน ที่รับผิดชอบ
				ปี 2561	ปี 2562	ปี 2563	ปี 2564	ปี 2565			
1	จัดซื้อชุดเครื่องแบบ อปพร.หรือชุดออร์ม อปพร.	เพื่อใช้ในการปฏิบัติหน้าที่ อปพร.	50 ชุด	-	-	-	-	150,000	จำนวน อปพร.ที่ได้รับชุดปฏิบัติงาน	อปพร.มีชุดใส่ปฏิบัติงาน	สำนักปลัดฯ
รวม	1 โครงการ			-	-	-	-	150,000			

ส่วนที่ ๔

การติดตามและประเมินผล

๔.๑ การติดตามและประเมินผลยุทธศาสตร์ขององค์กรปกครองส่วนท้องถิ่นในเขตจังหวัด

ตามพระราชบัญญัติกำหนดแผนและขั้นตอนการกระจายอำนาจให้แก่องค์กรปกครองส่วนท้องถิ่น พ.ศ. ๒๕๔๒ ได้กำหนดให้องค์กรปกครองส่วนท้องถิ่น มีอำนาจและหน้าที่ในการจัดทำแผนพัฒนาท้องถิ่นของตนเอง โดยในการจัดทำแผนพัฒนาขององค์กรปกครองส่วนท้องถิ่นนั้น จะต้องดำเนินการตามระเบียบกระทรวงมหาดไทย ว่าด้วยการจัดทำแผนพัฒนาขององค์กรปกครองส่วนท้องถิ่น พ.ศ. ๒๕๔๘ และที่แก้ไขเพิ่มเติมถึง (ฉบับที่ ๓) พ.ศ. ๒๕๖๑ ทั้งนี้ แผนพัฒนาท้องถิ่นจะต้องสอดคล้องกับแผนพัฒนาจังหวัด ยุทธศาสตร์การพัฒนาขององค์กรปกครองส่วนท้องถิ่นในเขตจังหวัด แผนพัฒนาอำเภอ แผนพัฒนาตำบล แผนพัฒนาหมู่บ้านหรือแผนชุมชน อันมีลักษณะเป็นการกำหนดรายละเอียดแผนงาน ดังนั้น จึงต้องมีการกำหนดยุทธศาสตร์การพัฒนาขององค์กรปกครองส่วนท้องถิ่นในเขตจังหวัดขึ้น ตามกระบวนการพิจารณาจากประชาคมท้องถิ่นระดับจังหวัด ร่วมกับคณะกรรมการพัฒนาองค์การบริหารส่วนจังหวัด คณะกรรมการประสานแผนพัฒนาท้องถิ่นระดับจังหวัด ผู้แทนองค์กรปกครองส่วนท้องถิ่นในเขตจังหวัด ร่วมกันจัดทำ ทบทวน หรือเปลี่ยนแปลงยุทธศาสตร์การพัฒนาขององค์กรปกครองส่วนท้องถิ่นในเขตจังหวัด เพื่อให้การจัดทำแผนพัฒนาขององค์กรปกครองส่วนท้องถิ่นเกิดประสิทธิภาพ ประสิทธิผล โดยนำยุทธศาสตร์การพัฒนาขององค์กรปกครองส่วนท้องถิ่นในเขตจังหวัดไปใช้เป็นแนวทางในการจัดทำแผนพัฒนาท้องถิ่นของตนเองได้ต่อไป และเพื่อให้สามารถบูรณาการกับแผนพัฒนาจังหวัด แผนปฏิบัติราชการประจำปีของจังหวัดและตอบสนองความต้องการของประชาชนอันจะนำไปสู่การจัดทำงบประมาณที่มีประสิทธิภาพในท้องถิ่นได้อย่างแท้จริง เป็นเครื่องมือในการพัฒนาท้องถิ่นให้เข้มแข็ง เกิดประโยชน์สูงสุดต่อประชาชนในท้องถิ่น

ดังนั้น องค์กรปกครองส่วนท้องถิ่น จึงต้องกำหนดยุทธศาสตร์การพัฒนาขององค์กรปกครองส่วนท้องถิ่นให้สอดคล้องยุทธศาสตร์การพัฒนาขององค์กรปกครองส่วนท้องถิ่นในเขตจังหวัด เพื่อนำไปสู่การ บูรณาการร่วมกัน ให้เกิดความสอดคล้องกับแผนพัฒนาจังหวัด สามารถเชื่อมโยงไปสู่แผนพัฒนากลุ่มจังหวัด แผนพัฒนาภาค แผนพัฒนาเศรษฐกิจและสังคมแห่งชาติ ฉบับที่ ๑๒ แผนยุทธศาสตร์ชาติ ๒๐ ปี ไทยแลนด์ ๔.๐ และในการจัดทำแผนพัฒนาท้องถิ่น (พ.ศ. ๒๕๖๑ – ๒๕๖๕) จะต้องมีการติดตามและติดตามและประเมินผลยุทธศาสตร์เพื่อความสอดคล้องแผนพัฒนาท้องถิ่นขององค์กรปกครองส่วนท้องถิ่น ตามระเบียบกระทรวงมหาดไทย ว่าด้วยการจัดทำแผนขององค์กรปกครองส่วนท้องถิ่น พ.ศ. ๒๕๔๘ และที่แก้ไขเพิ่มเติมถึง (ฉบับที่ ๓) พ.ศ. ๒๕๖๑ โดยคณะกรรมการติดตามและประเมินผลแผนพัฒนาท้องถิ่น จะต้องดำเนินการให้คะแนนตามเกณฑ์ที่กำหนดไว้ ซึ่งเป็นส่วนหนึ่งของการติดตามและประเมินผลแผนพัฒนา โดยดำเนินการให้แล้วเสร็จภายในหกสิบวัน นับแต่วันที่ประกาศใช้งบประมาณรายจ่าย รายละเอียดแนวทางการพิจารณาตามหนังสือกระทรวงมหาดไทย ด่วนที่สุด ที่ มท ๐๘๑๐.๓/ว ๒๙๓๑ ลงวันที่ ๑๕ พฤษภาคม ๒๕๖๒ เรื่อง ชักซ้อมแนวทางการทบทวนแผนพัฒนาท้องถิ่น (พ.ศ. ๒๕๖๑ – ๒๕๖๕) ขององค์กรปกครองส่วนท้องถิ่น ดังนี้

แนวทางการ...

แนวทางการพิจารณาการติดตามและประเมินผลยุทธศาสตร์
เพื่อความสอดคล้องแผนพัฒนาท้องถิ่นขององค์กรปกครองส่วนท้องถิ่น

ประเด็นการพิจารณา	คะแนน
๑. ข้อมูลสภาพทั่วไปและข้อมูลพื้นฐานขององค์กรปกครองส่วนท้องถิ่น	๒๐
๒. การวิเคราะห์สถานการณ์และศักยภาพ	๒๐
๓. ยุทธศาสตร์ประกอบด้วย	๖๐
๓.๑ ยุทธศาสตร์ขององค์กรปกครองส่วนท้องถิ่น	(๑๐)
๓.๒ ยุทธศาสตร์ขององค์กรปกครองส่วนท้องถิ่นในเขตจังหวัด	(๑๐)
๓.๓ ยุทธศาสตร์จังหวัด	(๑๐)
๓.๔ วิสัยทัศน์	(๕)
๓.๕ กลยุทธ์	(๕)
๓.๖ เป้าประสงค์ของแต่ละประเด็นกลยุทธ์	(๕)
๓.๗ จุดยืนทางยุทธศาสตร์	(๕)
๓.๘ แผนงาน	(๕)
๓.๙ ความเชื่อมโยงของยุทธศาสตร์ในภาพรวม	(๕)
รวมคะแนน	๑๐๐

**แนวทางเบื้องต้นในการให้คะแนนแนวทางการพิจารณาการติดตามและประเมินผลยุทธศาสตร์
เพื่อความสอดคล้องแผนพัฒนาท้องถิ่นขององค์กรปกครองส่วนท้องถิ่น**

ประเด็นการ พิจารณา	รายละเอียดหลักเกณฑ์	คะแนน เต็ม	คะแนน ที่ได้
๑. ข้อมูลสภาพ ทั่วไปและข้อมูล พื้นฐานของ องค์กรปกครอง ส่วนท้องถิ่น	ควรประกอบด้วยข้อมูลดังนี้ (๑) ข้อมูลเกี่ยวกับด้านกายภาพ เช่น ที่ตั้งของหมู่บ้าน/ชุมชน/ตำบล ลักษณะภูมิประเทศ ลักษณะภูมิอากาศ ลักษณะของที่ดิน ลักษณะของ แหล่งน้ำ ลักษณะของป่าไม้ ฯลฯ ด้านการเมือง/การปกครอง เช่น เขต การปกครองการเลือกตั้ง ฯลฯ	๒๐ (๓)	
	(๒) ข้อมูลเกี่ยวกับด้านการเมือง/การปกครอง เช่น เขตการปกครอง การเลือกตั้ง ฯลฯ ประชากร เช่น ข้อมูลเกี่ยวกับจำนวนประชากร และ ช่วงอายุและจำนวนประชากร ฯลฯ	(๒)	
	(๓) ข้อมูลเกี่ยวกับสภาพทางสังคม เช่น การศึกษา สาธารณสุข อาชญากรรม ยาเสพติด การสังคมสงเคราะห์	(๒)	
	(๔) ข้อมูลเกี่ยวกับระบบบริหารพื้นฐาน เช่น การคมนาคมขนส่ง การ ไฟฟ้า การประปา โทรศัพท์ ฯลฯ	(๒)	
	(๕) ข้อมูลเกี่ยวกับระบบเศรษฐกิจ เช่น การเกษตร การประมง การ ประมงสัตว์ การบริการ การท่องเที่ยว อุตสาหกรรม การพาณิชย์/กลุ่ม อาชีพแรงงาน ฯลฯ	(๒)	
	(๖) ข้อมูลเกี่ยวกับศาสนา ประเพณี วัฒนธรรม เช่น การนับถือศาสนา ประเพณี และงานประจำปี ภูมิปัญญาท้องถิ่น ภาษาถิ่น สินค้าพื้นเมือง และของที่ระลึก ฯลฯ และอื่นๆ	(๒)	
	(๗) ข้อมูลเกี่ยวกับทรัพยากรธรรมชาติ เช่น น้ำ ป่าไม้ ภูเขา คุณภาพ ของทรัพยากรธรรมชาติ ฯลฯ	(๒)	
	(๘) การสำรวจและจัดเก็บข้อมูลเพื่อการจัดทำแผนพัฒนาท้องถิ่นหรือ การใช้ข้อมูล จปฐ.	(๒)	
	(๙) การประชุมประชาคมท้องถิ่น รูปแบบ วิธีการ และการดำเนินการ ประชุมประชาคมท้องถิ่นโดยใช้กระบวนการร่วมคิด ร่วมทำ ร่วม ตัดสินใจ ร่วมตรวจสอบ ร่วมรับประโยชน์ ร่วมแก้ไขปัญหา ปรึกษาหารือ แลกเปลี่ยนเรียนรู้ เพื่อแก้ไขปัญหาสำหรับการพัฒนา ท้องถิ่นตามอำนาจหน้าที่ขององค์กรปกครองส่วนท้องถิ่น	(๓)	

ประเด็น...

ประเด็น การพิจารณา	รายละเอียดหลักเกณฑ์	คะแนน เต็ม	คะแนน ที่ได้
๒. การวิเคราะห์ สถานการณ์และ ศักยภาพ	ควรประกอบด้วยข้อมูลดังนี้ (๑) การวิเคราะห์ที่ครอบคลุมความเชื่อมโยง ความสอดคล้องยุทธศาสตร์ จังหวัด ยุทธศาสตร์การพัฒนาขององค์กรปกครองส่วนท้องถิ่นในเขต จังหวัด ยุทธศาสตร์ขององค์กรปกครองส่วนท้องถิ่น นโยบายของ ผู้บริหารท้องถิ่น รวมถึงความเชื่อมโยงแผนยุทธศาสตร์ชาติ ๒๐ ปี แผนพัฒนาเศรษฐกิจและสังคมแห่งชาติ และ Thailand ๔.๐	๒๐ (๕)	
	(๒) การวิเคราะห์การใช้ผังเมืองรวมหรือผังเมืองเฉพาะและการบังคับ ใช้ผลของการบังคับใช้ สภาพการณ์ที่เกิดขึ้นต่อการพัฒนาท้องถิ่น	(๓)	
	(๓) การวิเคราะห์ทางสังคม เช่น ด้านแรงงาน การศึกษา สาธารณสุข ความยากจน อาชญากรรม ปัญหายาเสพติด เทคโนโลยี จารีต ประเพณี วัฒนธรรม ภูมิปัญญาท้องถิ่น เป็นต้น	(๓)	
	(๔) การวิเคราะห์ทางเศรษฐกิจ ข้อมูลด้านรายได้ครัวเรือน การส่งเสริม อาชีพ กลุ่มอาชีพ กลุ่มทางสังคม การพัฒนาอาชีพและกลุ่มต่างๆ สภาพทางเศรษฐกิจและความเป็นอยู่ทั่วไป เป็นต้น	(๓)	
	(๕) การวิเคราะห์สิ่งแวดล้อม พื้นที่สีเขียว ธรรมชาติต่างๆ ทาง ภูมิศาสตร์ กระบวนการหรือสิ่งที่เกิดขึ้น การประดิษฐ์ที่มีผลต่อ สิ่งแวดล้อมและการพัฒนา	(๓)	
	(๖) ผลการวิเคราะห์ศักยภาพเพื่อประเมินสถานภาพการพัฒนาใน ปัจจุบันและโอกาสการพัฒนาในอนาคตของท้องถิ่น ด้วยเทคนิค SWOT Analysis ที่อาจส่งผลต่อการดำเนินงานได้แก่ S-Strengit (จุด แข็ง) W-Weakness (จุดอ่อน) O-Opportunity (โอกาส) และT- Therat (อุปสรรค)	(๓)	
๓. ยุทธศาสตร์	ควรประกอบด้วยข้อมูลดังนี้ สอดคล้องกับสภาพสังคม เศรษฐกิจ สิ่งแวดล้อมของท้องถิ่น ประเด็นปัญหาการพัฒนาและแนวทางการ พัฒนาที่สอดคล้องกับยุทธศาสตร์ขององค์กรปกครองส่วนท้องถิ่น และ เชื่อมโยงหลักพระราชบัญญัติแผนยุทธศาสตร์ชาติ ๒๐ ปี แผนพัฒนา เศรษฐกิจและสังคมแห่งชาติ และ Thailand ๔.๐	๖๐ (๑๐)	
๓.๑ ยุทธศาสตร์ของ องค์กรปกครองส่วน ท้องถิ่น	สอดคล้องและเชื่อมโยงกับสภาพสังคม เศรษฐกิจ สิ่งแวดล้อมของ ท้องถิ่น และยุทธศาสตร์จังหวัด และเชื่อมโยงหลักพระราชบัญญัติ ยุทธศาสตร์ชาติ ๒๐ ปี แผนพัฒนาเศรษฐกิจและสังคมแห่งชาติและ Thailand ๔.๐	(๑๐)	
๓.๒ ยุทธศาสตร์ของ องค์กรปกครองส่วน ท้องถิ่นในเขต จังหวัด	สอดคล้องกับแผนพัฒนากลุ่มจังหวัด ยุทธศาสตร์พัฒนาภาค แผนพัฒนาเศรษฐกิจและสังคมแห่งชาติ แผนการบริหารราชการ แผ่นดิน นโยบาย/ยุทธศาสตร์ คสช. และนโยบายรัฐบาล หลักประชา รัฐ แผนยุทธศาสตร์ชาติ ๒๐ ปี และThailand ๔.๐	(๑๐)	
๓.๓ ยุทธศาสตร์ จังหวัด			

ประเด็น...

ประเด็นการพิจารณา	รายละเอียดหลักเกณฑ์	คะแนนเต็ม	คะแนนที่ได้
๓.๔ วิสัยทัศน์	วิสัยทัศน์ ซึ่งมีลักษณะแสดงสถานภาพที่องค์กรปกครองส่วนท้องถิ่นต้องการจะเป็นหรือบรรลุถึงอนาคตอย่างชัดเจน สอดคล้องกับโอกาสและศักยภาพที่เป็นลักษณะเฉพาะขององค์กรปกครองส่วนท้องถิ่นและสัมพันธ์กับโครงการพัฒนา	(๕)	
๓.๕ กลยุทธ์	แสดงให้เห็นช่องทาง วิธีการ ภารกิจหรือสิ่งที่ต้องทำตามอำนาจหน้าที่ขององค์กรปกครองส่วนท้องถิ่นที่จะนำไปสู่การบรรลุวิสัยทัศน์ หรือแสดงให้เห็นถึงความชัดเจนในสิ่งที่จะดำเนินการให้บรรลุวิสัยทัศน์นั้น	(๕)	
๓.๖ เป้าประสงค์ของแต่ละประเด็นกลยุทธ์	เป้าประสงค์ของแต่ละประเด็นกลยุทธ์มีความสอดคล้องและสนับสนุนต่อกกลยุทธ์ที่จะเกิดขึ้น มุ่งหมายสิ่งหนึ่งสิ่งใดที่ชัดเจน	(๕)	
๓.๗ จุดยืนทางยุทธศาสตร์ (Positioning)	ความมุ่งมั่นอันแน่วแน่ในการวางแผนพัฒนาท้องถิ่น เพื่อให้บรรลุวิสัยทัศน์ขององค์กรปกครองส่วนท้องถิ่น ซึ่งเกิดจากศักยภาพของพื้นที่จริง ที่จะนำไปสู่ผลสำเร็จทางยุทธศาสตร์	(๕)	
๓.๘ แผนงาน	แผนงานหรือจุดมุ่งหมายเพื่อการพัฒนาในอนาคต กำหนดจุดมุ่งหมายในเรื่องใดเรื่องหนึ่งหรือแผนงานที่เกิดจากเป้าประสงค์ ตัวชี้วัด ค่าเป้าหมาย กลยุทธ์ จุดยืนทางยุทธศาสตร์ขององค์กรปกครองส่วนท้องถิ่นที่มีความชัดเจน นำไปสู่การทำโครงการพัฒนาท้องถิ่นในแผนพัฒนาท้องถิ่น โดยระบุแผนงานและความเชื่อมโยงดังกล่าว	(๕)	
๓.๙ ความเชื่อมโยงของยุทธศาสตร์ในภาพรวม	ความเชื่อมโยงองค์รวมที่นำไปสู่การพัฒนาท้องถิ่นที่เกิดผลผลิต/โครงการจากแผนยุทธศาสตร์ชาติ ๒๐ ปี แผนพัฒนาเศรษฐกิจและสังคมแห่งชาติ ฉบับที่ ๑๒ Thailand ๔.๐ แผนพัฒนาภาค/แผนพัฒนากลุ่มจังหวัด /แผนพัฒนาจังหวัดยุทธศาสตร์การพัฒนาขององค์กรปกครองส่วนท้องถิ่นในเขตจังหวัด และยุทธศาสตร์ขององค์กรปกครองส่วนท้องถิ่น	(๕)	
รวมคะแนน		๑๐๐	

๔.๒ การติดตาม...

๔.๒ การติดตามและประเมินผลโครงการขององค์กรปกครองส่วนท้องถิ่น

ในการจัดทำแผนพัฒนาท้องถิ่น (พ.ศ. ๒๕๖๑ – ๒๕๖๕) ขององค์กรปกครองส่วนท้องถิ่น จะต้องมีการติดตามและประเมินผลโครงการขององค์กรปกครองส่วนท้องถิ่นเพื่อความสอดคล้องแผนพัฒนาท้องถิ่น ตามระเบียบกระทรวงมหาดไทย ว่าด้วยการจัดทำแผนขององค์กรปกครองส่วนท้องถิ่น พ.ศ. ๒๕๔๘ และที่แก้ไขเพิ่มเติมถึง (ฉบับที่ ๓) พ.ศ. ๒๕๖๑ โดยคณะกรรมการติดตามและประเมินผลแผนพัฒนาท้องถิ่น จะต้องดำเนินการให้คะแนนตามเกณฑ์ที่กำหนดไว้ ซึ่งเป็นส่วนหนึ่งของการติดตามและประเมินผลแผนพัฒนา โดยดำเนินการให้แล้วเสร็จภายในหกสิบวัน นับแต่วันที่ประกาศใช้งบประมาณรายจ่าย รายละเอียดแนวทางการพิจารณาตามหนังสือกระทรวงมหาดไทย ด่วนที่สุด ที่ มท ๐๘๑๐.๓/ว ๒๙๓๑ ลงวันที่ ๑๕ พฤษภาคม ๒๕๖๒ เรื่อง ชักซ้อมแนวทางการทบทวนแผนพัฒนาท้องถิ่น (พ.ศ. ๒๕๖๑ – ๒๕๖๕) ขององค์กรปกครองส่วนท้องถิ่น ดังนี้

แนวทางการพิจารณาการติดตามและประเมินผลโครงการ เพื่อความสอดคล้องแผนพัฒนาท้องถิ่น (พ.ศ. ๒๕๖๑ – ๒๕๖๕) ขององค์กรปกครองส่วนท้องถิ่น

ประเด็นการพิจารณา	คะแนน
๑. การสรุปสถานการณ์การพิจารณา	๑๐
๒. การประเมินผลการนำแผนพัฒนาท้องถิ่นสี่ปีไปปฏิบัติในเชิงปริมาณ	๑๐
๓. การประเมินผลการนำแผนพัฒนาท้องถิ่นสี่ปีไปปฏิบัติในเชิงคุณภาพ	๑๐
๔. แผนงานและยุทธศาสตร์การพิจารณา	๑๐
๕. โครงการพัฒนา ประกอบด้วย	๖๐
๕.๑ ความชัดเจนของชื่อโครงการ	(๕)
๕.๒ กำหนดวัตถุประสงค์สอดคล้องกับโครงการ	(๕)
๕.๓ เป้าหมาย (ผลผลิตของโครงการ) มีความชัดเจนนำไปสู่การตั้งงบประมาณได้ถูกต้อง	(๕)
๕.๔ โครงการมีความสอดคล้องกับแผนยุทธศาสตร์ชาติ ๒๐ ปี	(๕)
๕.๕ เป้าหมาย (ผลผลิตของโครงการ) มีความสอดคล้องกับแผนพัฒนาเศรษฐกิจและสังคมแห่งชาติ	(๕)
๕.๖ โครงการมีความสอดคล้องกับ Thailand ๔.๐	(๕)
๕.๗ โครงการสอดคล้องกับยุทธศาสตร์จังหวัด	(๕)
๕.๘ โครงการแก้ไขปัญหาความยากจนหรือการเสริมสร้างให้ประเทศชาติมั่นคง มั่งคั่ง ยั่งยืน ภายใต้หลักปรัชญา	(๕)
๕.๙ งบประมาณ มีความสอดคล้องกับเป้าหมาย (ผลผลิตของโครงการ)	(๕)
๕.๑๐ มีการประมาณการราคาถูกต้องตามหลักวิธีการงบประมาณ	(๕)
๕.๑๑ มีการกำหนดตัวชี้วัด (KPI) และสอดคล้องกับวัตถุประสงค์และผลคาดว่าจะได้รับ	(๕)
๕.๑๒ ผลที่คาดว่าจะได้รับ สอดคล้องกับวัตถุประสงค์	(๕)
รวมคะแนน	๑๐๐

แนวทาง...

**แนวทางเบื้องต้นในการให้คะแนนแนวทางการพิจารณาการติดตามและประเมินผลโครงการ
เพื่อความสอดคล้องแผนพัฒนาท้องถิ่น (พ.ศ. ๒๕๖๑ - ๒๕๖๕) ขององค์กรปกครองส่วนท้องถิ่น**

ประเด็น การพิจารณา	รายละเอียดหลักเกณฑ์	คะแนน เต็ม	คะแนน ที่ได้
๑. การสรุปสถานการณ์ การพัฒนา	เป็นการวิเคราะห์กรอบการจัดทำยุทธศาสตร์ขององค์กรปกครองส่วนท้องถิ่น (ใช้การวิเคราะห์ SWOT Analysis/Demand (Demand Analysis)/Global Demand และ Trend ปัจจัยและสถานการณ์การเปลี่ยนแปลงที่มีผลต่อการพัฒนา อย่างน้อยต้องประกอบด้วยวิเคราะห์ศักยภาพด้านเศรษฐกิจ, ด้านสังคม, ด้านทรัพยากรธรรมชาติและสิ่งแวดล้อม)	๑๐	
๒. การประเมินผลการ นำแผนพัฒนาท้องถิ่น ไปปฏิบัติในเชิงปริมาณ	๑) การควบคุมที่มีตัวเลขต่างๆ เพื่อนำมาใช้วัดผลในเชิงปริมาณ เช่น การวัดจำนวนโครงการ กิจกรรม งานต่างๆ ก็คือผลผลิตนั่นเองว่าเป็นไปตามที่ตั้งเป้าหมายเอาไว้หรือไม่จำนวนที่ดำเนินการจริงตามที่ได้กำหนดไว้เท่าไร จำนวนที่ไม่สามารถดำเนินการได้มีจำนวนเท่าไร สามารถอธิบายได้ตามหลักประสิทธิภาพ (Efficiency) ของการพัฒนาท้องถิ่นตามอำนาจหน้าที่ที่ได้กำหนดไว้ ๒) วิเคราะห์ผลกระทบ/สิ่งที่กระทบ (Impact) โครงการที่ดำเนินการในเชิงปริมาณ (Qualitative)	๑๐	
๓. การประเมินผลการ นำแผนพัฒนาท้องถิ่น ไปปฏิบัติในเชิงคุณภาพ	๑) การประเมินประสิทธิผลของแผนพัฒนาในเชิงคุณภาพคือการนำเอาเทคนิคๆ มาใช้เพื่อวัดค่าภารกิจ โครงการ กิจกรรม งานต่างๆ ที่ดำเนินการในพื้นที่นั้นๆ ตรงต่อความต้องการของประชาชนหรือไม่และเป็นไปตามอำนาจหน้าที่หรือไม่ ประชาชนพึงพอใจหรือไม่ สิ่งของ วัสดุ ครุภัณฑ์ การดำเนินการต่างๆ มีสภาพหรือลักษณะถูกต้อง คงทน ถาวร สามารถใช้ได้ตามวัตถุประสงค์หรือไม่ ซึ่งเป็นไปตามหลักประสิทธิผล (Effectiveness) ผลการปฏิบัติราชการตามที่บรรลุวัตถุประสงค์และเป้าหมายของแผนปฏิบัติราชการตามที่ได้รับงบประมาณมาดำเนินการ รวมถึงสามารถเทียบเคียงกับส่วนราชการหรือหน่วยงาน ๒) วิเคราะห์ผลกระทบ/สิ่งที่กระทบ (Impact) โครงการที่ดำเนินการในเชิงคุณภาพ (Qualitative)	๑๐	
๔. แผนงานและ ยุทธศาสตร์การพัฒนา	๑) วิเคราะห์แผนงาน งาน ที่เกิดจากด้านต่างๆ มีความสอดคล้องกับยุทธศาสตร์ขององค์กรปกครองส่วนท้องถิ่นในมิติต่างๆ จนนำไปสู่การจัดทำโครงการพัฒนาท้องถิ่นโดยใช้ SWOT Analysis/Demand (Demand Analysis)/Global Demand/Trend หรือหลักการบูรณาการ (Integration) กับองค์กรปกครองส่วนท้องถิ่นที่มีพื้นที่ติดต่อกัน ๒) วิเคราะห์แผนงาน งาน ที่เกิดจากด้านต่างๆ ที่สอดคล้องกับการแก้ไขปัญหาความยากจน หลักปรัชญา	๑๐	

ประเด็น การพิจารณา	รายละเอียดหลักเกณฑ์	คะแนน เต็ม	คะแนน ที่ได้
<p>๕. โครงการพัฒนา</p> <p>๕.๑ ความชัดเจนของชื่อโครงการ</p>	<p>ควรประกอบด้วยข้อมูลดังนี้</p> <p>เป็นโครงการที่มีวัตถุประสงค์สนองต่อยุทธศาสตร์การพัฒนาขององค์กรปกครองส่วนท้องถิ่นและดำเนินการเพื่อให้การพัฒนาบรรลุตามวิสัยทัศน์ขององค์กรปกครองส่วนท้องถิ่นที่กำหนดไว้ ชื่อโครงการมีความชัดเจน มุ่งไปเรื่องใดเรื่องหนึ่ง อ่านแล้วเข้าใจได้ว่าจะพัฒนาอะไรในอนาคต</p>	<p>๖๐ (๕)</p>	
<p>๕.๒ กำหนดวัตถุประสงค์สอดคล้องกับโครงการ</p>	<p>มีวัตถุประสงค์ชัดเจน (clear objective) โครงการต้องกำหนดวัตถุประสงค์สอดคล้องกับความเป็นมาของโครงการ สอดคล้องกับหลักการและเหตุผล วิธีการดำเนินงานต้องสอดคล้องกับวัตถุประสงค์ มีความเป็นไปได้ชัดเจน มีลักษณะเฉพาะเจาะจง</p>	<p>(๕)</p>	
<p>๕.๓ เป้าหมาย (ผลผลิตของโครงการ) มีความชัดเจนนำไปสู่การตั้งงบประมาณได้ถูกต้อง</p>	<p>สภาพที่อยากให้เกิดขึ้นในอนาคตเป็นทิศทางที่ต้องไปให้ถึง เป้าหมายต้องชัดเจน สามารถระบุจำนวนเท่าไร กลุ่มเป้าหมายคืออะไร มีผลผลิตอย่างไร กลุ่มเป้าหมาย พื้นที่ดำเนินงาน และระยะเวลาดำเนินงานอธิบายให้ชัดเจนว่าโครงการนี้จะทำที่ไหน เริ่มต้นในช่วงเวลาใดและจบลงเมื่อไร ใครคือกลุ่มเป้าหมายของโครงการ หากกลุ่มเป้าหมายมีหลายกลุ่ม ให้บอกชัดเจนไปว่าใครคือกลุ่มเป้าหมายหลัก ใครคือกลุ่มเป้าหมายรอง</p>	<p>(๕)</p>	
<p>๕.๔ โครงการมีความสอดคล้องกับแผนยุทธศาสตร์ ๒๐ ปี</p>	<p>โครงการสอดคล้องกับ (๑) ความมั่นคง (๒) การสร้างความสามารถในการแข่งขัน (๓) การพัฒนาเสริมสร้างศักยภาพคน (๔) การสร้างโอกาสความเสมอภาคและเท่าเทียมกันทางสังคม (๕) การสร้างการเติบโตบนคุณภาพชีวิตที่เป็นมิตรต่อสิ่งแวดล้อม (๖) การปรับสมดุลและพัฒนาระบบการบริหารจัดการภาครัฐ เพื่อให้เกิดความมั่นคง มั่งคั่ง ยั่งยืน</p>	<p>(๕)</p>	
<p>๕.๕ เป้าหมาย (ผลผลิตของโครงการ) มีความสอดคล้องกับแผนพัฒนาเศรษฐกิจและสังคมแห่งชาติ</p>	<p>โครงการมีความสอดคล้องแผนพัฒนาเศรษฐกิจและสังคมแห่งชาติฉบับที่ ๑๒ โดย (๑) ยึดหลักปรัชญาเศรษฐกิจพอเพียง (๒) ยึดคนเป็นศูนย์กลางพัฒนา (๓) ยึดวิสัยทัศน์ภายใต้ยุทธศาสตร์ชาติ ๒๐ ปี (๔) ยึดเป้าหมายอนาคตประเทศไทย ๒๕๗๙ (๕) ยึดหลักการนำไปสู่ปฏิบัติให้เกิดผลสัมฤทธิ์อย่างจริงจังใน ๕ ปีที่ต่อยอดไปสู่ผลสัมฤทธิ์ที่เป็นเป้าหมายระยะยาวภายใต้แนวทางการพัฒนา (๑) การยกระดับศักยภาพการแข่งขันและการหลุดพ้นกับดักรายได้ปานกลางสู่รายได้สูง (๒) การพัฒนาศักยภาพคนตามช่วงวัยและการปฏิรูประบบเพื่อสร้างสังคมสูงวัยอย่างมีคุณภาพ (๓) การลดความเหลื่อมล้ำทางสังคม (๔) การรองรับการเชื่อมโยงภูมิภาคและความเป็นเมือง (๕) การสร้างความเจริญเติบโตทางเศรษฐกิจและสังคมอย่างเป็นมิตรกับสิ่งแวดล้อม (๖) การบริหารราชการแผ่นดินที่มีประสิทธิภาพ</p>	<p>(๕)</p>	

ประเด็น การพิจารณา	รายละเอียดหลักเกณฑ์	คะแนน เต็ม	คะแนน ที่ได้
๕.๑๑ มีการกำหนด ตัวชี้วัด (KPI) และ สอดคล้องกับ วัตถุประสงค์และผลที่ คาดว่าจะได้รับ	มีการกำหนดตัวชี้วัดผลงาน (Key Performancy Indicator : KPI) ที่ สามารถวัดได้ (measurable) ใช้บอกประสิทธิผล (effectiveness) ใช้บอกประสิทธิภาพ (efficiency) ได้ เช่น การกำหนดความพึงพอใจ การกำหนดร้อยละ การกำหนดอันเกิดจากผลของวัตถุประสงค์ที่เกิดที่สิ่งที่ได้รับ (การคาดการณ์ คาดว่าจะได้รับ)	(๕)	
๕.๑๒ ผลที่คาดว่าจะ ได้รับสอดคล้องกับ วัตถุประสงค์	ผลที่ได้รับเป็นสิ่งที่เกิดขึ้นได้จริงจากการดำเนินการตามโครงการพัฒนาซึ่งสอดคล้องกับวัตถุประสงค์ที่ตั้งไว้ การได้ผลหรือผลที่เกิดขึ้นจะต้องเท่ากับวัตถุประสงค์หรือมากกว่าวัตถุประสงค์ ซึ่งการเขียนวัตถุประสงค์ควรคำนึงถึง (๑) ความเป็นไปได้และมีความเฉพาะเจาะจง ในการดำเนินงานตามโครงการ (๒) วัดและประเมินผลดับของความสำเร็จได้ (๓) ระบุสิ่งที่ต้องการดำเนินงานอย่างชัดเจนและเฉพาะเจาะจงมากที่สุดและสามารถปฏิบัติได้ (๔) เป็นเหตุเป็นผล สอดคล้องกับความเป็นจริง (๕) ส่งผลต่อการบ่งบอกเวลาได้	(๕)	
รวมคะแนน		๑๐๐	

๔.๓ สรุปผลการพัฒนาท้องถิ่นในภาพรวม

ในการจัดทำแผนพัฒนาท้องถิ่น (พ.ศ. ๒๕๖๑ – ๒๕๖๕) ขององค์กรปกครองส่วนท้องถิ่น ก็เพื่อใช้เป็นเครื่องมือในการพัฒนา เป็นแนวทางในการบริหารพัฒนาท้องถิ่นให้บรรลุตามวัตถุประสงค์และเป้าหมาย เกิดประสิทธิภาพประสิทธิผลสูงสุดในการแก้ไขปัญหาให้กับประชาชน ก่อให้เกิดประโยชน์และสามารถตอบสนองความต้องการพัฒนาของประชาชน โดยพิจารณาบรรจุโครงการในงบประมาณรายจ่ายประจำปี งบประมาณรายจ่ายเพิ่มเติม และงบประมาณจากเงินสะสม โดยจะต้องมีการติดตามและประเมินผลแผนพัฒนาตามระเบียบกระทรวงมหาดไทย ว่าด้วยการจัดทำแผนพัฒนาขององค์กรปกครองส่วนท้องถิ่น พ.ศ. ๒๕๔๘ และที่แก้ไขเพิ่มเติมถึง (ฉบับที่ ๓) พ.ศ. ๒๕๖๑ เป็นการสรุปผลในภาพรวมของท้องถิ่น เป็นการติดตามผลการนำยุทธศาสตร์ขององค์กรปกครองส่วนท้องถิ่น ว่าเกิดผลทั้งในเชิงปริมาณและเชิงคุณภาพ อย่างไร ซึ่งสามารถวัดผลได้ทั้งเชิงสถิติต่างๆ ตาราง กราฟ และการพรรณนา ดังนี้

(๑) การวัดผลในเชิงปริมาณและเชิงคุณภาพ

(๑.๑) การวัดผลในเชิงปริมาณ (Quantity)

- โดยเครื่องมือที่ใช้ในการติดตามและประเมินผลในเชิงปริมาณ มีดังนี้

การวางแผนพัฒนาท้องถิ่น (พ.ศ. ๒๕๖๑ – ๒๕๖๕) ได้กำหนดโครงการที่จะดำเนินการตามแผนพัฒนาท้องถิ่น (พ.ศ. ๒๕๖๑ – ๒๕๖๕)										
ยุทธศาสตร์ อปท. ในเขตจังหวัด	๒๕๖๑		๒๕๖๒		๒๕๖๓		๒๕๖๔		๒๕๖๕	
	จำนวน	งบประมาณ	จำนวน	งบประมาณ	จำนวน	งบประมาณ	จำนวน	งบประมาณ	จำนวน	งบประมาณ
๑. ส่งเสริมและ พัฒนาการ ท่องเที่ยวและ บริการสุขภาพ เชื่อมโยงในอาเซียน										
๒. ส่งเสริมภาค การเกษตรแบบ ครบวงจร										
๓. เสริมสร้าง ความมั่นคง ปลอดภัยและ ยกระดับคุณภาพ ชีวิตของประชาชน										
๔. การจัดการ อนุรักษ์ ฟื้นฟู ทรัพยากรธรรมชาติ และสิ่งแวดล้อม อย่างยั่งยืน										
๕. ส่งเสริมและ พัฒนาการค้า การ ลงทุน และการค้า ชายแดน										
รวม										

สรุปรายงานผลการดำเนินการ ประจำปีงบประมาณ พ.ศ.						
ลำดับ ที่	รายการ	โครงการ	งบประมาณ	โครงการที่สามารถดำเนินการได้ (..... โครงการ)		
				คิดเป็นร้อยละ ของ แผนพัฒนา ท้องถิ่นสี่ปี	คิดเป็นร้อย ละของ แผนการ ดำเนินงาน	คิดเป็นร้อยละ ของ ข้อบัญญัติ+ เงินสะสม
๑	บรรจุในแผนพัฒนา ท้องถิ่น					
๒	ตั้งในข้อบัญญัติ งบประมาณ					
๓	จากเงินสะสม					
๔	จัดทำแผนการ ดำเนินงาน - ข้อบัญญัติ = + - เงินสะสม =					
๕	สามารถดำเนินการได้ - ข้อบัญญัติ = + - เงินสะสม =					

(๑.๒) การวัดผลในเชิงคุณภาพ (Quality)

การจัดผลเชิงคุณภาพ ใช้การสำรวจความพึงพอใจในการวัดผลเชิงคุณภาพโดยภาพรวม โดยได้มีการประเมินความพึงพอใจ ซึ่งการประเมินความพึงพอใจทำให้ทราบถึงผลเชิงคุณภาพในการดำเนินงานของเทศบาลในภาพรวม

โดยเครื่องมือที่ใช้ในการประเมินความพึงพอใจ มีดังนี้

แบบที่ ๓/๓ แบบประเมินความพึงพอใจต่อผลการดำเนินงานขององค์กรปกครองส่วนท้องถิ่น

แบบที่ ๓/๔ แบบประเมินความพึงพอใจของผู้รับบริการในงานบริการขององค์กรปกครองส่วนท้องถิ่น (ให้หน่วยงานภายนอกดำเนินการ)

๔.๔ ข้อเสนอแนะในการจัดทำแผนพัฒนาท้องถิ่นใน

(๑) ผลกระทบนำไปสู่อานาคต

(๑.๑) ปัญหาสาธารณสุขภัยต่างๆ ที่เกิดขึ้นในองค์กรปกครองส่วนท้องถิ่น อันได้แก่ ภัยแล้ง วาตภัย น้ำท่วม อัคคีภัย ที่เกิดขึ้นและส่งผลกระทบต่อประชาชนในพื้นที่ เกิดความเสียหายทั้งชีวิตและทรัพย์สิน แนวทางการแก้ไข คือพิจารณาวางแผนการดำเนินการป้องกัน ก่อนเกิดเหตุ ระหว่างเกิดเหตุ หลังเกิดเหตุ บรรจุแผนงาน โครงการ กิจกรรม การให้ความช่วยเหลือต่างๆ จัดตั้งศูนย์ช่วยเหลือประชาชนขององค์กรปกครองส่วนท้องถิ่น เพื่อสามารถดำเนินการได้ทันทั่วทั้ง

(๑.๒) ปัญหาโรคระบาดที่เกิดจากคน เกิดจากสัตว์ ที่ส่งผลกระทบต่อราย หรือคร่าต่อชีวิตประชาชน และสัตว์ต่างๆ ในตำบล ซึ่งได้แก่ โรคไข้หวัดใหญ่ ไข้หวัดนก โรคมือ เท้า ปาก ที่เกิดขึ้นกับเด็กๆ โรคพิษสุนัขบ้า แนวทางการแก้ไขปัญหา คือ ฝึกอบรม ประชาสัมพันธ์ มาตรการป้องกันลงพื้นที่ระงับการเกิดโรคระบาด การทำลาย การรักษา

(๑.๓) ปัญหาประชาชนมีรายได้น้อย การศึกษาต่ำ ประชาชนในตำบลยังมีคนรายได้น้อย มีหนี้สินเยอะ ไม่เพียงพอในการดำรงชีวิต ค่าครองชีพสูง แนวทางการแก้ไขปัญหา ให้ความรู้เกี่ยวกับการประกอบอาชีพ สาธิตการประกอบอาชีพ ช่วยเหลือประชาชนซ่อมแซมบ้านคนจน ผู้มีรายได้น้อย ส่งเสริมด้านการศึกษาโดยการจัดบริการสาธารณสุขด้านการศึกษา การจัดตั้งศูนย์พัฒนาเด็กเล็ก สนับสนุนกิจกรรมต่างๆ ให้กับเด็กนักเรียน จ้างเด็กนักเรียนในช่วงปิดภาคเรียนเพื่อมีรายได้

(๑.๔) ปัญหายาเสพติดในตำบล ในพื้นที่ยังไม่พบว่ามีการค้ายาเสพติด และยังไม่พบรายงานว่ามีผู้ติดยาเสพติด แต่เพื่อเป็นการป้องกัน มีแนวทางการป้องกัน โดยการลงพื้นที่ค้นหา การรณรงค์ป้องกัน การให้ความรู้กับประชาชนได้ทราบถึงโทษของยาเสพติด

(๑.๕) ปัญหาการสัญจรไปมาของประชาชนในตำบล เนื่องจาก ในตำบลด้านโครงสร้างพื้นฐาน เส้นทางคมนาคมบางหมู่บ้านยังเป็น ถนนดิน ถนนลูกรัง ช่วงฤดูฝนถนนลื่น เป็นหลุมเป็นบ่อ เกิดปัญหาในการสัญจรไปมาของประชาชน เสี่ยงต่อการเกิดอุบัติเหตุ การคมนาคมล่าช้า แนวทางการแก้ไข จัดทำแผนงาน โครงการก่อสร้างถนนในเส้นทางสำคัญ พิจารณาเสนอสนับสนุนจากหน่วยงานอื่น

(๒) ข้อสังเกต ข้อเสนอแนะ ผลจากการพัฒนา

(๒.๑) ข้อสังเกต จากการสำรวจข้อมูล การลงพื้นที่ในตำบล จะเห็นว่า ประชาชนยังมีปัญหาที่จะต้องดำเนินการแก้ไขอยู่มาก ดังนี้ ด้านการศึกษา สาธารณสุข ความมั่นคงปลอดภัยในชีวิตและทรัพย์สิน การศาสนา ศิลปวัฒนธรรม ประเพณี กีฬา สถานที่ผ่อนหย่อนใจ สวัสดิการสังคม การเกษตร เศรษฐกิจ อุตสาหกรรม การพัฒนาอาชีพ เส้นทางคมนาคมขนส่ง/ไฟฟ้า/น้ำประปา/แหล่งน้ำเพื่ออุปโภค - บริโภค ด้านทรัพยากรและสิ่งแวดล้อม ขยะมูลฝอยและสิ่งปฏิกูล จากปัญหาด้านต่างๆ ประชาชนไม่สามารถแก้ไขปัญหาเองได้จึงต้องเสนอให้องค์กรปกครองส่วนท้องถิ่นแก้ไข ทำให้มีการเสนอโครงการเข้ามาเป็นจำนวนมาก ซึ่งงบประมาณขององค์กรปกครองส่วนท้องถิ่นนั้นมีจำกัด ไม่เพียงพอต่อการจัดการได้

(๒.๒) ข้อเสนอแนะ จากข้อสังเกตดังกล่าว มีข้อเสนอแนะในการแก้ไขปัญหาต่างๆ ดังนี้ ปัญหาต่างๆ ที่ถูกเสนอมายังองค์กรปกครองส่วนท้องถิ่น นั้น ควรนำมาพิจารณาจัดลำดับความสำคัญโดยประชาคมท้องถิ่น ซึ่งมีหลายภาคส่วน ประกอบไปด้วย คณะกรรมการพัฒนาขององค์กรปกครองส่วนท้องถิ่น สมาชิกสภาท้องถิ่น ผู้นำหมู่บ้าน ตัวแทนส่วนราชการ รัฐวิสาหกิจ หน่วยงานที่เกี่ยวข้อง ประชาชนทั่วไป ร่วมกันพิจารณาจัดลำดับความสำคัญของโครงการ และพิจารณาบรรจุเข้าแผนพัฒนาท้องถิ่นต่อไป กรณีโครงการที่เกินศักยภาพที่ให้องค์กรปกครองส่วนท้องถิ่นเสนอขอรับการสนับสนุนจากหน่วยงานอื่น

(๒.๓) ผลจาก...

(๒.๓) ผลจากการพัฒนา จากการพัฒนาที่ผ่านมาพบว่าองค์กรปกครองส่วนท้องถิ่นได้แก้ไขปัญหาให้กับประชาชนได้ในหลายเรื่อง และครอบคลุมทุกด้าน มีผลการประเมินอยู่ในเกณฑ์ที่ดี ประชาชนมีความพึงพอใจ แต่ก็ยังมีปัญหาที่จะต้องแก้ไขต่อไป ไม่ว่าจะเป็นด้านสิ่งแวดล้อมที่ยังมีการเผาหญ้า อ้อย ตอข้าวในช่วงเวลาเก็บเกี่ยว การเลี้ยงสัตว์ วัว ควาย หมู ที่ส่งกลิ่นเหม็นรบกวน การพนันที่ยังมีในพื้นที่ เส้นทางคมนาคมยังไม่ครบ ผลการพัฒนาขององค์กรปกครองส่วนท้องถิ่นในปีที่ผ่านมา สรุปได้ดังนี้

**๑. ยุทธศาสตร์ด้านโครงสร้างพื้นฐานสาธารณูปโภคและสาธารณูปการ
แผนงานพาณิชยกรรม**

ลำดับที่	โครงการ/ กิจกรรม	รายละเอียดของโครงการ / กิจกรรม	งบประมาณ	เบิกจ่าย
๑	จัดซื้อวัสดุประปา	จัดซื้อ มิเตอร์ สารส้ม คลอรีน และ วัสดุอื่นที่เกี่ยวข้องกับระบบประปา	๔๐๐,๐๐๐	๓๓๘,๐๐๐
๒	จัดซื้อวัสดุก่อสร้าง	จัดซื้อ ท่อประปา ข้อต่อ ข้องอ กาว และอื่นๆ	๙๔๐,๐๐๐	๓๙๐,๐๐๐

**๒. ยุทธศาสตร์การพัฒนาด้านการศึกษาศาสนาและวัฒนธรรม
แผนงานการศึกษา**

ลำดับที่	โครงการ/ กิจกรรม	รายละเอียดของโครงการ / กิจกรรม	งบประมาณ	เบิกจ่าย
๑	โครงการจัดงานวันเด็กแห่งชาติ	จัดงานวันเด็กแห่งชาติให้กับศูนย์พัฒนาเด็กเล็กในสังกัด อบต.ปากจั่น	๕,๐๐๐	-
๒	สนับสนุนอาหารกลางวัน	สนับสนุนอาหารกลางวันให้กับศูนย์พัฒนาเด็กเล็ก -วัดสุวรรณคีรี(วัด) จำนวน ๒๓ คน -วัดสุวรรณคีรี(พช) จำนวน ๖๑ คน -บ้านหาดตุ่น(พช) จำนวน ๕๐ คน และโรงเรียนดังนี้ -โรงเรียนบ้านคลองเงิน ๕๐ คน -โรงเรียนบ้านหาดจิก ๒๑๕ คน -โรงเรียนวัดสุวรรณคีรี ๑๘๙ คน -โรงเรียนบ้านปลายคลองวัน ๔๘ คน -โรงเรียนบ้านหนองจิก ๓๒ คน	๒,๙๕๒,๖๐๐]๖๖๒,๖๐๐]๒,๑๘๖,๐๖๒	๒,๘๔๘,๖๖๒
๓	โครงการจัดซื้อวัสดุการศึกษา	เป็นค่าวัสดุการศึกษาให้กับศูนย์พัฒนาเด็กเล็ก -วัดสุวรรณคีรี(วัด) -วัดสุวรรณคีรี(พช) -บ้านหาดตุ่น(พช)	๒๒๗,๘๐๐	๒๒๗,๘๐๐

๒. ยุทธศาสตร์การพัฒนาด้านการศึกษาศาสนาและวัฒนธรรม

แผนงานการศึกษา

ลำดับที่	โครงการ/ กิจกรรม	รายละเอียดของโครงการ / กิจกรรม	งบประมาณ	เบิกจ่าย
๔	สนับสนุนอาหารเสริม (นม)	เพื่อจ่ายเป็นค่าจัดซื้ออาหารเสริม(นม) ให้แก่โรงเรียนดังนี้ -โรงเรียนบ้านคลองเงิน -โรงเรียนบ้านหาดจิก -โรงเรียนวัดสุวรรณคีรี -โรงเรียนบ้านปลายคลองวัน -โรงเรียนบ้านหนองจิก ศูนย์พัฒนาเด็กเล็กวัดสุวรรณคีรี(วัด)เด็กเล็ก -ศูนย์พัฒนาเด็กเล็กวัดสุวรรณคีรี (พช)เด็กเล็ก -ศูนย์พัฒนาเด็กเล็กวัดสุวรรณคีรี (พช)เด็กเล็ก	๑,๓๕๖,๖๗๒ }๑,๐๒๒,๙๑๙.๖๐ }๒๗๙,๕๖๕	๑,๓๐๒,๔๘๔.๖๐
๕	โครงการทุนการศึกษาแก่นักเรียน นักศึกษา ผู้ด้อยโอกาส	เพื่อเป็นทุนการศึกษาแก่นักเรียน นักศึกษา ผู้ด้อยโอกาส จำนวน ๘ ทุน	๑๐๐,๐๐๐	๔๗,๘๓๐
๖	วัสดุคอมพิวเตอร์	จัดซื้อวัสดุคอมพิวเตอร์ เช่น หมึกพิมพ์ อุปกรณ์คอมพิวเตอร์ และอื่นๆ	๖,๐๐๐	๓,๙๒๐
๗	วัสดุงานบ้านงานครัว (ศพด.)	จัดซื้อวัสดุงานครัว เช่น แปรง ไม้กวาด ไม้ถูพื้น และอื่นๆ	๒๐,๐๐๐	๑๙,๙๙๑
๘	ค่าสาธารณูปโภคและสาธารณูปการ	เพื่อให้ได้มาซึ่งสาธารณูปโภคและสาธารณูปการ	๙๖,๐๐๐	๖๑,๗๖๑.๖๗

๒. ยุทธศาสตร์การพัฒนาด้านการศึกษาศาสนาและวัฒนธรรม

แผนงานบริหารทั่วไป

ลำดับที่	โครงการ/ กิจกรรม	รายละเอียดของโครงการ / กิจกรรม	งบประมาณ	เบิกจ่าย
๑	จัดทำปฏิทินประจำปี	เพื่อจัดทำปฏิทินประจำปี เป็นการประชาสัมพันธ์และเผยแพร่ข้อมูล ข่าวสาร กำหนดการช่วงรับบริการของอบต. ให้ประชาชนทราบ	๙๖,๐๐๐	โอนไปตั้งจ่าย รายการใหม่ ค่าวัสดุ วิทยาศาสตร์หรือ การแพทย์
๒	ปรับปรุง/จัดทำเว็บไซต์ อบต.ปากจั่น	จัดทำและปรับปรุงเว็บไซต์ให้เป็นปัจจุบัน (ค่าดูแลเว็บไซต์) เพื่อเพิ่มช่องทางในการรับรู้ข่าวสารของ ประชาชน	๑๐,๐๐๐	๙,๙๐๐

๒. ยุทธศาสตร์การพัฒนาด้านการศึกษาศาสนาและวัฒนธรรม

แผนงานการศาสนาวัฒนธรรมและนันทนาการ

ลำดับ ที่	โครงการ/ กิจกรรม	รายละเอียดของโครงการ / กิจกรรม	งบประมาณ	เบิกจ่าย
๑	โครงการจัดงานแข่งขัน เรือพายขึ้นโขนชิงธง	เป็นค่าจัดงานประเพณีแข่งเรือ พายขึ้นโขนชิงธง	๓๐๐,๐๐๐	โอนไปตั้งจ่าย รายการใหม่ กล้องดิจิตอล พร้อมอุปกรณ์ ครุภัณฑ์สำนักงาน อุดหนุนโครงการ สาธารณสุข พระราชดำริ

๓. ยุทธศาสตร์การพัฒนาด้านทรัพยากรธรรมชาติและสิ่งแวดล้อม

แผนงานการเกษตร

ลำดับ ที่	โครงการ/ กิจกรรม	รายละเอียดของโครงการ / กิจกรรม	งบประมาณ	เบิกจ่าย
๑	โครงการส่งเสริมอนุรักษ์ ป้องกัน ทรัพยากรธรรมชาติและ สิ่งแวดล้อม	เพื่อจัดกิจกรรมอนุรักษ์ ทรัพยากรธรรมชาติและ สิ่งแวดล้อม	๑๐,๐๐๐	-

๓. ยุทธศาสตร์การพัฒนาด้านทรัพยากรธรรมชาติและสิ่งแวดล้อม

แผนงานเคหะและชุมชน

ลำดับ ที่	โครงการ/ กิจกรรม	รายละเอียดของโครงการ / กิจกรรม	งบประมาณ	เบิกจ่าย
๑	จ้างเหมาจัดเก็บขยะมูล ฝอย ในความรับผิดชอบ ของ อบต.ปากจั่น	จ้างเหมาจัดเก็บขยะมูลฝอย ใน ความรับผิดชอบของ อบต.ปาก จั่น	๑๐๕,๐๐๐	๑๐๔,๐๐๐
๒	โครงการปากจั่นชุมชน สะอาด	จัดกิจกรรมรณรงค์จัดเก็บขยะ/ คัดแยกในพื้นที่และบริเวณที่อยู่ อาศัยของตนเอง	๑๐,๐๐๐	๕,๘๕๐

๔. ยุทธศาสตร์การพัฒนาด้านคุณภาพชีวิต บริการชุมชนและสังคม

แผนงานสาธารณสุข

ลำดับ ที่	โครงการ/ กิจกรรม	รายละเอียดของโครงการ / กิจกรรม	งบประมาณ	เบิกจ่าย
๑	โครงการป้องกันรณรงค์แก้ไข ปัญหาเอดส์และเพศสัมพันธ์ ก่อนวัยอัน ควร	จัดกิจกรรมประชาสัมพันธ์ รณรงค์ให้ความรู้เรื่องโรคเอดส์	๒๐,๐๐๐	๑๒,๘๐๐

๒	โครงการให้บริการ การแพทย์ ฉุกเฉินตำบลปากจั่น	จ้างเหมาบริการผู้ปฏิบัติงาน การแพทย์ฉุกเฉิน	๓๖๖,๐๐๐	๓๖๔,๐๐๐
๓	โครงการอบรมหมอ หมู่บ้านในพระราช ประสงค์	เพื่ออุดหนุนดำเนินโครงการ พระราชดำริด้านสาธารณสุข ให้แก่องค์การภาคประชาชน หมู่ที่ ๑ - ๑๑	๑๓๓,๐๐๐	๑๐๖,๖๐๐
๔	โครงการสืบสานพระราช ปณิธานสมเด็จพระ เจ้าอยู่หัวมหาราช	เพื่ออุดหนุนดำเนินโครงการ พระราชดำริด้านสาธารณสุข ให้แก่องค์การภาคประชาชน หมู่ที่ ๑ - ๑๑	๔๓,๐๐๐	๔๐,๗๐๐

**๔. ยุทธศาสตร์การพัฒนาด้านคุณภาพชีวิต บริการชุมชนและสังคม
แผนงานงบกลาง**

ลำดับ ที่	โครงการ/ กิจกรรม	รายละเอียดของโครงการ / กิจกรรม	งบประมาณ	เบิกจ่าย
๑	โครงการสมทบกองทุน หลักประกันสุขภาพ อบต.ปากจั่น	สมทบกองทุนหลักประกันสุขภาพ ในระดับท้องถิ่น หรือพื้นที่ไม่น้อย กว่าอัตราส่วนที่ สปสช.กำหนด	๑๐๐,๐๐๐	๑๐๐,๐๐๐
๒	สนับสนุนเบี้ยยังชีพ ผู้สูงอายุ	จ่ายเป็นค่าเบี้ยยังชีพผู้สูงอายุ ตามระเบียบกระทรวงมหาดไทย ว่าด้วยหลักเกณฑ์การจ่ายเงินเบี้ย ยังชีพผู้สูงอายุขององค์กร ปกครองส่วนท้องถิ่น พ.ศ.๒๕๕๒	๘,๑๔๘,๐๐๐	๘,๐๔๘,๘๐๐
๓	สนับสนุนเบี้ยยังชีพคน พิการ	จ่ายเป็นค่าเบี้ยยังชีพผู้พิการ ตาม ระเบียบกระทรวงมหาดไทย ว่า ด้วยหลักเกณฑ์การจ่ายเงินเบี้ย ยังชีพคนพิการให้คนพิการของ องค์กรปกครองส่วนท้องถิ่น พ.ศ.๒๕๕๓ (แก้ไขเพิ่มเติมถึง ฉบับที่ ๒) พ.ศ.๒๕๕๘	๑,๒๐๐,๐๐๐	๑,๑๖๔,๘๐๐
๔	สนับสนุนเบี้ยยังชีพ ผู้ป่วยเอดส์	จ่ายเป็นค่าสงเคราะห์เบี้ยยังชีพ ให้แก่ผู้ป่วยเอดส์ตามระเบียบ กระทรวงมหาดไทยว่าด้วยการ จ่ายเงินสงเคราะห์เพื่อการยังชีพ ขององค์กรปกครองส่วนท้องถิ่น พ.ศ.๒๕๕๘	๕๔,๐๐๐	๕๓,๐๐๐

๔. ยุทธศาสตร์การพัฒนาด้านคุณภาพชีวิต บริการชุมชนและสังคม
แผนงานสร้างความเข้มแข็งของชุมชน

ลำดับ ที่	โครงการ/ กิจกรรม	รายละเอียดของโครงการ / กิจกรรม	งบประมาณ	เบิกจ่าย
๑	โครงการตั้งจุดตรวจ ป้องกันและลดอุบัติเหตุ บนท้องถนนช่วงเทศกาล	ตั้งจุดตรวจป้องกันและลด อุบัติเหตุบนท้องถนนช่วงเทศกาล ปีใหม่และสงกรานต์	๒๓,๐๐๐	๒๑,๘๐๐
๒	โครงการปกป้องสถาบัน สำคัญของชาติ	จัดกิจกรรมปกป้องสถาบันสำคัญ ของชาติ โดยการจัดกิจกรรม ได้แก่ จัดงานเฉลิมพระเกียรติ ๕ ธันวาคม (วันพ่อแห่งชาติ), จัดงานเฉลิมพระเกียรติ ๑๒ สิงหาคม (วันแม่แห่งชาติ) กิจกรรมการปกป้องสถาบัน สำคัญของชาติและการจัด กิจกรรมโครงการเฉลิมพระเกียรติ ต่างๆ และกิจกรรมส่งเสริมการ ปกครองระบอบประชาธิปไตย อันมีพระมหากษัตริย์ทรงเป็น ประมุขและอื่นตามหนังสือ สั่งการกำหนด	๕๐,๐๐๐	๔๙,๙๙๙
๓	โครงการจัดเวทีประชาคม ทำแผนชุมชน/แผนพัฒนา ท้องถิ่น	จัดทำแผนชุมชน ในพื้นที่ ต.ปากจั่น	๒๕,๐๐๐	๑๘,๑๐๐
๔	โครงการป้องกันและแก้ไข ปัญหาเสพติด	จัดกิจกรรมรณรงค์ให้ความรู้ เพื่อป้องกันและแก้ไขปัญหา เสพติด	๓๕,๐๐๐	๒๑,๔๒๕
๕	โครงการปรับปรุงศูนย์ รวมข้อมูลข่าวสารการซื้อ หรือการจ้างขององค์กร ปกครองส่วนท้องถิ่น ระดับอำเภอ ปีงบประมาณ ๒๕๖๑ อำเภอกระบุรี จังหวัด ระนอง	อุดหนุนศูนย์ข้อมูลข่าวสารการซื้อ หรือการจ้างขององค์กรปกครอง ส่วนท้องถิ่น ระดับอำเภอ	๕,๐๐๐	-

๔. ยุทธศาสตร์การพัฒนาด้านคุณภาพชีวิต บริการชุมชนและสังคม
แผนงานสังคมสงเคราะห์

ลำดับ ที่	โครงการ/ กิจกรรม	รายละเอียดของโครงการ / กิจกรรม	งบประมาณ	เบิกจ่าย
๑	โครงการส่งเสริมคุณภาพ ชีวิตผู้สูงอายุ	เพื่อจ่ายเป็นค่าดำเนินโครงการ ส่งเสริมคุณภาพชีวิตผู้สูงอายุ	๒๐,๐๐๐	-

๔. ยุทธศาสตร์การพัฒนาด้านคุณภาพชีวิต บริการชุมชนและสังคม
แผนงานการศาสนาวัฒนธรรมและนันทนาการ

ลำดับ ที่	โครงการ/ กิจกรรม	รายละเอียดของโครงการ / กิจกรรม	งบประมาณ	เบิกจ่าย
๑	โครงการแข่งขันกีฬา ตำบลปากจั่น	เพื่อจัดแข่งขันกีฬาดำบลปากจั่น ด้านยาเสพติด	๒๐๐,๐๐๐	๑๙๔,๓๖๙
๒	ส่งนักกีฬาเข้าร่วมการ แข่งขันเรือยาว	เพื่อจัดส่งนักกีฬาเข้าร่วมการ แข่งขันเรือยาวต่างๆ	๑๐๐,๐๐๐	โอนไปตั้งจ่าย รายการใหม่ ครุภัณฑ์ คอมพิวเตอร์
๓	จัดซื้อวัสดุกีฬา	เพื่อจัดซื้อวัสดุกีฬา	๔๕,๐๐๐	-

๕. ยุทธศาสตร์การพัฒนาด้านการเมืองและการบริหารจัดการ
แผนงานบริหารทั่วไป

ลำดับ ที่	โครงการ/ กิจกรรม	รายละเอียดของโครงการ / กิจกรรม	งบประมาณ	เบิกจ่าย
๑	โครงการจัดการเลือกตั้ง ผู้บริหารท้องถิ่นและ สมาชิกสภาท้องถิ่น	เพื่อเป็นค่าใช้จ่ายในการเลือกตั้ง ท้องถิ่นหรือเลือกตั้งอื่นๆที่ทาง ราชการกำหนด	๒๐๐,๐๐๐	-
๒	ถ่ายเอกสาร เย็บเล่มหรือ เข้าปกหนังสือค่าวารสาร ค่าสำรวจความพึงพอใจ	เพื่อเป็นค่าถ่ายเอกสาร เย็บเล่ม หรือเข้าปกหนังสือ ค่าวารสาร และอื่นๆที่จำเป็น	๕๐,๐๐๐	๓๒,๗๔๒
๓	บำรุงและซ่อมแซม ทรัพย์สินฯ	เพื่อบำรุงรักษาหรือซ่อมแซม ทรัพย์สินเพื่อให้สามารถใช้งานได้ ปกติ	๙๐๐,๐๐๐	๕๖๘,๕๔๔.๘๔
๔	วัสดุสำนักงาน	จัดซื้อวัสดุสำนักงาน เช่น ปากกา ดินสอ แฟ้ม แบบพิมพ์ฯลฯ	๒๐๐,๐๐๐	๑๗๖,๘๓๗.๘๐
๕	วัสดุงานบ้านงานครัว	จัดซื้อวัสดุงานครัว เช่น แปรง ไม้กวาด และอื่นๆ	๒๐,๐๐๐	๕,๘๐๘
๖	วัสดุยานพาหนะและ ขนส่ง	จัดซื้อวัสดุยานพาหนะและขนส่ง เช่น แบตเตอรี่ ยางนอก ยางใน ฯลฯ	๗๐,๐๐๐	๓,๖๗๖

๗	วัสดุเชื้อเพลิงและหล่อลื่น	จัดซื้อวัสดุเชื้อเพลิงและหล่อลื่น เช่น ดีเซล เบนซิน แก๊ส และอื่นๆ	๘๕๐,๐๐๐	๒๑๒,๒๑๒
๘	วัสดุคอมพิวเตอร์	จัดซื้อวัสดุคอมพิวเตอร์ เช่น หมึก พิมพ์ อุปกรณ์คอมพิวเตอร์ และอื่นๆ	๒๓๑,๐๐๐	๑๔๔,๐๔๐
๙	วัสดุโฆษณาและเผยแพร่	จัดซื้อวัสดุโฆษณาและเผยแพร่	๒๐,๐๐๐	๑๕,๓๐๐
๑๐	โครงการจัดทำแผนที่ภาษี	เพื่อจัดทำแผนที่ภาษี	๒๐,๐๐๐	๗,๙๖๐
๑๑	ค่าสาธารณูปโภคและสาธารณูปการ	เพื่อให้ได้มาซึ่งสาธารณูปโภคและสาธารณูปการ	๑,๒๘๐,๐๐๐	๑,๑๘๙,๕๕๘.๒๒

๕. ยุทธศาสตร์การพัฒนาด้านการเมืองและการบริหารจัดการ

แผนงานเคหะและชุมชน

ลำดับที่	โครงการ/ กิจกรรม	รายละเอียดของโครงการ / กิจกรรม	งบประมาณ	เบิกจ่าย
๑	วัสดุก่อสร้าง	จัดซื้อวัสดุก่อสร้าง เช่น หินคลุก หินคละ หินเบอร์ หินชนิดต่างๆ ยางมะตอย ฯลฯ	๙๔๐,๐๐๐	๕๔๙,๘๑๐
๒	วัสดุไฟฟ้าและวิทยุ	จัดซื้อวัสดุไฟฟ้าและวิทยุ เช่น หลอดไฟฟ้า พิวส์ สายไฟฟ้า ฯลฯ	๒๘๕,๐๐๐	๒๔๐,๖๖๐
๓	วัสดุเชื้อเพลิงและหล่อลื่น	จัดซื้อวัสดุเชื้อเพลิงและหล่อลื่น เช่น ดีเซล เบนซิน แก๊ส และอื่นๆ	๘๕๐,๐๐๐	๔๗๖,๖๒๗.๖๐

บัญชีรายการครุภัณฑ์ประจำปีงบประมาณ ๒๕๖๑

แผนงานพาณิชย์

ลำดับที่	โครงการ/ กิจกรรม	รายละเอียดของโครงการ / กิจกรรม	งบประมาณ	เบิกจ่าย
๑	ครุภัณฑ์ยานพาหนะและขนส่ง	รถจักรยานยนต์ ขนาด ๑๑๐ ซีซี แบบเกียร์ธรรมดาจำนวน ๖ คัน คุณสมบัติเฉพาะดังต่อไปนี้ ขนาดที่กำหนดเป็นขนาดปริมาตรกระบอกสูบขั้นต่ำ (๑) กรณีขนาดต่ำกว่า ซีซี ที่กำหนดไม่เกิน ๕ ซีซี หรือขนาดเกินกว่า ซีซี ที่กำหนดไม่เกิน ๕ ซีซี เป็นรถจักรยานยนต์ตามขนาด ซีซี ที่กำหนดไว้ (๒) ราคาที่กำหนดไม่รวมอุปกรณ์และค่าจดทะเบียน	๒๒๘,๐๐๐	๒๒๘,๐๐๐

		(๓) การจัดซื้อรถจักรยานยนต์ ให้ มีคุณสมบัติตามมาตรฐาน ผลิตภัณฑ์อุตสาหกรรม ตามบัญชีมาตรฐานครุภัณฑ์สำนัก งบประมาณ มีนาคม ๒๕๖๐		
--	--	---	--	--

แผนงานเคหะและชุมชน

ลำดับ ที่	โครงการ/ กิจกรรม	รายละเอียดของโครงการ / กิจกรรม	งบประมาณ	เบิกจ่าย
๑	ครุภัณฑ์ยานพาหนะและ ขนส่ง	รถบรรทุกขยะ ขนาด ๖ ตัน ๖ ล้อ ปริมาตรกระบอกลูกสูบไม่ต่ำกว่า ๖,๐๐๐ ซีซี หรือกำลังเครื่องยนต์ สูงสุดไม่ต่ำกว่า ๑๗๐ กิโลวัตต์ แบบอัติโนมัติ จำนวน ๑ คัน มีคุณลักษณะเฉพาะดังนี้ ๑.ตัวบรรทุกมูลฝอย มีขนาด ความจุของตู้ไม่น้อยกว่า ๑๐ ลูกบาศก์เมตร และสามารถรับ น้ำหนักมูลฝอยได้ไม่น้อยกว่า ๕,๐๐๐ กิโลกรัม ๒.น้ำหนักของรถรวมน้ำหนัก บรรทุกไม่ต่ำกว่า ๑๒,๐๐๐ กิโลกรัม ๓.ชุดอัติโนมัติทำงานด้วย ระบบไฮดรอลิก สามารถผลิต แรงดันสูงสุดไม่น้อยกว่า ๒,๕๐๐ ปอนด์ต่อตารางนิ้ว	๒,๔๐๐,๐๐๐	ขอขยาย เวลาเบิกจ่าย กันเงิน
๒	ซื้อครุภัณฑ์การเกษตร	จัดซื้อเลื่อยโซ่ยนต์ จำนวน ๑ เครื่อง คุณสมบัติดังนี้ ๑.ปริมาตรกระบอดสูบ ๗๒.๒ CC ๒.ประสิทธิภาพเครื่องยนต์ ๓๖๐๐ วัตต์ ๕.๓ แรงม้า ๓.เครื่องยนต์ เบนซิน ๒ จังหวะ ลูกสูบเดี่ยว ๔.ขนาดโซ่ ๓/๘” RSC๓ ๕.แผ่นบังคับโซ่ ๖๒.๕ CM (๒๕”)	๔๕,๐๐๐	๔๕,๐๐๐

แผนงานบริหารทั่วไป

ลำดับ ที่	โครงการ/ กิจกรรม	รายละเอียดของโครงการ / กิจกรรม	งบประมาณ	เบิกจ่าย
๑	ครุภัณฑ์สำนักงาน	<p>๑.๑ โต๊ะทำงานเหล็ก</p> <p>๑. โต๊ะงโต๊ะผลิตจากแผ่นเหล็กทำสี</p> <p>๒. ลีนชักขวา ๓ ลีนชัก ลีนชักกลาง ๑ ลีนชัก</p> <p>๓. พร้อมกุญแจถือคลินชัก ๒ ชุด กุญแจ</p> <p>๔. กล่องลินชักใช้ชุดรางเลื่อนเหล็กทำสี</p> <p>๕. เสริมคานเหล็กด้านล่างเพื่อความ แข็งแรงคงทนใช้เป็นที่พักเท้าขณะนั่ง ทำงาน</p> <p>๖. ขนาด (กว้างxลึกxสูง) :๑๐๖.๗ x ๖๖ x ๗๕ ซม./ตัว จำนวน ๔ ชุด</p>	๒๖,๖๐๐	๑๘,๐๐๐
		<p>๑.๒ เก้าอี้สำนักงาน</p> <p>๑. พนักพิงและที่นั่งขึ้นโครงเหล็กบุ ฟองน้ำหุ้มหนังเทียม</p> <p>๒. ขาเก้าอี้ผลิตจากพลาสติก ๕ แฉก ล้อไนลอนคู่สีดำ จำนวน ๔ ชุด</p>	๑๑,๖๐๐	๘,๘๐๐
๒	ครุภัณฑ์คอมพิวเตอร์	<p>๒.๑ เครื่องคอมพิวเตอร์สำหรับงาน ประมวลผล แบบที่ ๑ (จอขนาดไม่น้อย กว่า ๑๙ นิ้ว)</p> <p>- มีหน่วยประมวลผลกลาง (CPU) ไม่ น้อยกว่า ๔ แกนหลัก (๔ core) จำนวน ๑ หน่วย โดยมีคุณลักษณะอย่างใดอย่าง หนึ่ง หรือดีกว่า ดังนี้</p> <p>๑) ในกรณีที่มีหน่วยความจำแบบ Cache Memory ขนาดไม่น้อยกว่า ๒ MB โดยมีความเร็วสัญญาณพิกาศพื้นฐาน ไม่น้อยกว่า ๓.๘ GHz และมีหน่วย ประมวลผลด้านกราฟิก (Graphics Processing Unit) ไม่น้อยกว่า ๘ แกน หรือ</p>	๘๘,๐๐๐	๘๘,๐๐๐

ลำดับ ที่	โครงการ/ กิจกรรม	รายละเอียดของโครงการ / กิจกรรม	งบประมาณ	เบิกจ่าย
		<p>ประมวลผลด้านกราฟิก (Graphics Processing Unit) ไม่น้อยกว่า ๘ แกน หรือ</p> <p>๒) ในกรณีที่มีหน่วยความจำแบบ Cache Memory ขนาดไม่น้อยกว่า ๖ MB ต้องมีความเร็วสัญญาณนาฬิกา พื้นฐานไม่น้อยกว่า ๒.๗ GHz</p> <p>- มีหน่วยประมวลผลเพื่อแสดงภาพ โดยมีคุณลักษณะอย่างใดอย่างหนึ่ง หรือดีกว่า ดังนี้</p> <p>๑) เป็นแผงวงจรเพื่อแสดงภาพแยก จากแผงวงจรหลักที่มีหน่วยความจำ ขนาดไม่น้อยกว่า ๑ GB หรือ</p> <p>๒) มีหน่วยประมวลผลเพื่อแสดง ภาพติดตั้งอยู่ภายในหน่วยประมวลผล กลาง แบบ Graphics Processing Unit ที่ สามารถใช้หน่วยความจำหลักในการ แสดงภาพขนาดไม่น้อยกว่า ๑ GB หรือ</p> <p>๓) มีหน่วยประมวลผลเพื่อแสดง ภาพติดตั้งอยู่บนแผงวงจรหลัก แบบ Onboard Graphics ที่มีความสามารถในการ ใช้หน่วยความจำหลักในการแสดง ภาพขนาดไม่น้อยกว่า ๑ GB</p> <p>- มีหน่วยความจำหลัก (RAM) ชนิด DDR๓ หรือดีกว่า มีขนาดไม่น้อยกว่า ๔ GB</p> <p>- มีหน่วยจัดเก็บข้อมูล (Hard Drive) ชนิด SATA หรือ ดีกว่า ขนาดความจุไม่ น้อยกว่า ๑ TB</p> <p>หรือ ชนิด Solid State Disk ขนาด ความจุไม่น้อยกว่า ๑๒๐ GB จำนวน ๑ หน่วย</p> <p>- มีDVD-RW หรือดีกว่า จำนวน ๑ หน่วย</p> <p>- มีช่องเชื่อมต่อระบบเครือข่าย (Network Interface) แบบ ๑๐/๑๐๐/๑๐๐๐ Base-T หรือดีกว่า</p>		

ลำดับที่	โครงการ/ กิจกรรม	รายละเอียดของโครงการ / กิจกรรม	งบประมาณ	เบิกจ่าย
		<p>จำนวนไม่น้อยกว่า ๑ ช่อง</p> <ul style="list-style-type: none"> - มีแป้นพิมพ์และเมาส์ - มีจอภาพแบบ LCD หรือดีกว่า มี Contrast Ratio ไม่น้อยกว่า ๖๐๐ : ๑ และมีขนาดไม่น้อยกว่า ๑๙ นิ้ว จำนวน ๑ หน่วย <p>ราคา ๒๒,๐๐๐ บาท/เครื่อง</p> <p>เกณฑ์ราคากลางและคุณลักษณะพื้นฐาน</p> <p>ครุภัณฑ์คอมพิวเตอร์ ประจำปี พ.ศ.๒๕๖๐ ณ วันที่ ๒๑ เมษายน ๒๕๖๐</p> <p>จำนวน ๔ เครื่อง</p> <p>๒.๒ เครื่องสำรองไฟ ขนาด ๘๐๐ VA</p> <ul style="list-style-type: none"> - มีกำลังไฟฟ้านอกไม่น้อยกว่า ๘๐๐ VA (๔๘๐ Watts) - สามารถสำรองไฟฟ้าได้ไม่น้อยกว่า ๑๕ นาที <p>ราคา ๒,๘๐๐ บาท/เครื่อง</p> <p>เกณฑ์ราคากลางและคุณลักษณะพื้นฐาน</p> <p>ครุภัณฑ์คอมพิวเตอร์ ประจำปี พ.ศ.๒๕๖๐ ณ วันที่ ๒๑ เมษายน ๒๕๖๐</p> <p>จำนวน ๔ เครื่อง</p>	๑๑,๒๐๐	๑๑,๒๐๐
๓	ครุภัณฑ์โฆษณาและเผยแพร่	<p>กล้องดิจิทัล พร้อมอุปกรณ์</p> <ul style="list-style-type: none"> - ๒๔.๒ MP APS-C CMOS Sensor - DIGIC ๖ Image Processor - ๓.๐ นิ้ว ๑.๐๔ M จด Touch screen Vari-Angle - บันทึกวิดีโอ Full HD ๑๐๘๐q - ๑๙-Point ทั้งหมด cross-type ระบบออโต้โฟกัส - ๕ fps Shooting & Extended ISO to ๒๕๖๐๐ - ไฮบริด CMOS AF III และ EOS Scene Analysis - Creative Filters - Built-In Wi-Fi เชื่อมต่อกับเอ็นเอฟซี - CS๑๐๐ Connect Station Support - เลนส์ Conon EF ๑๘-๑๓๕ mm IS STM - แฟลช Conon รุ่น ๔๓๐EX III RT - กระเป๋ากล้อง <p>จำนวน ๑ กล้อง</p>	๔๖,๖๐๐	๔๖,๐๐๐

บัญชีโครงการงบประมาณสะสม

ลำดับ ที่	โครงการ/ กิจกรรม	รายละเอียดของโครงการ / กิจกรรม	งบประมาณ	เบิกจ่าย
๑	โครงการก่อสร้างถนน คอนกรีตเสริมเหล็ก ซอยลู่ง จิ้ง หมู่ที่ ๑ ตำบลปากจั่น อำเภอกระบุรี จังหวัด ระนอง	ผิวจราจรกว้าง ๓.๕๐ เมตร ยาว ๒๐๐ เมตร หนา ๐.๑๕ เมตร ไหล่ทางข้างละ ๐.๒๐ เมตร หรือมี พื้นที่ถนนคอนกรีตเสริมเหล็ก ไม่น้อยกว่า ๗๐๐ ตารางเมตร	๓๙๖,๐๐๐	๓๙๕,๐๐๐
๒	โครงการก่อสร้างถนน คอนกรีตเสริมเหล็ก ซอย ช่องงอ หมู่ที่ ๕ ตำบลปาก จั่น อำเภอกระบุรี จังหวัด ระนอง	ผิวจราจรกว้าง ๔ เมตร ยาว ๓๕๐ เมตร หนา ๐.๑๕ เมตร หรือมีพื้นที่ถนนคอนกรีตเสริม เหล็กไม่น้อยกว่า ๑,๔๐๐ ตาราง เมตร	๑,๑๐๘,๐๐๐	๙๙๐,๐๐๐
๓	โครงการก่อสร้างถนน คอนกรีตเสริมเหล็ก ซอย ฝายน้ำล้น หมู่ที่ ๑๐ ตำบลปากจั่น อำเภอกระบุรี จังหวัด ระนอง	ผิวจราจรกว้าง ๔ เมตร ยาว ๔๐๐ เมตร หนา ๐.๑๕ เมตร ไหล่ทางข้างละ ๐.๒๐ เมตร หรือ มีพื้นที่ถนนคอนกรีตเสริมเหล็ก ไม่น้อยกว่า ๑,๖๑๗ ตารางเมตร	๙๕๔,๐๐๐	๘๐๐,๐๐๐
๔	โครงการก่อสร้างถนน คอนกรีต เสริมเหล็ก ซอย พัฒนาอุทิศ หมู่ที่ ๑๑ ตำบลปากจั่น อำเภอกระบุรี จังหวัด ระนอง	ผิวจราจรกว้าง ๔ เมตร ยาว ๔๐๐ เมตร หนา ๐.๑๕ เมตร ไหล่ทางข้างละ ๐.๒๐ เมตร หรือมี พื้นที่ถนนคอนกรีตเสริมเหล็ก ไม่น้อยกว่า ๑,๖๐๓ ตารางเมตร	๙๘๓,๐๐๐	๘๕๔,๐๐๐
๕	โครงการก่อสร้างถนน คอนกรีตเสริมเหล็ก ซอยหอ กระจายข่าว หมู่ ๖ ตำบล ปากจั่น อำเภอกระบุรี จังหวัดระนอง	ผิวจราจรกว้าง ๔ เมตร ยาว ๑๒๐ เมตร หนา ๐.๑๕ เมตร ไหล่ทางข้างละ ๐.๒๐ เมตร หรือมี พื้นที่ถนนคอนกรีตเสริมเหล็ก ไม่น้อยกว่า ๓๖๐ ตารางเมตร	๒๑๓,๐๐๐	๒๑๒,๘๐๐
๖	โครงการก่อสร้างถนน คอนกรีตเสริมเหล็ก ซอย ช่องกรวด หมู่ ๗ ตำบลปาก จั่น อำเภอกระบุรี จังหวัด ระนอง	ผิวจราจรกว้าง ๔ เมตร ยาว ๕๐๐ เมตร หนา ๐.๑๕ เมตร ไหล่ทางข้างละ ๐.๒๐ เมตร หรือมี พื้นที่ถนนคอนกรีตเสริมเหล็ก ไม่น้อยกว่า ๒,๐๑๒ ตารางเมตร	๑,๕๘๙,๐๐๐	๑,๐๗๐,๐๐๐

บัญชีโครงการงบเงินอุดหนุนเฉพาะกิจ (งบประมาณปี ๒๕๖๐)

ลำดับ ที่	โครงการ/ กิจกรรม	รายละเอียดของโครงการ / กิจกรรม	งบประมาณ	เบิกจ่าย
๑	โครงการก่อสร้างประปาผิวดินขนาดใหญ่มาก บ้านหาดตุ่น	ก่อสร้างระบบประปาผิวดินขนาดใหญ่มาก บ้านหาดตุ่น หมู่ ๘ ตำบลปากจั่น	๔,๙๘๐,๗๐๐	คืนเงิน
๒	โครงการก่อสร้างประปาผิวดินขนาดใหญ่มาก บ้านปลายคลองวัน	ก่อสร้างระบบประปาผิวดินขนาดใหญ่มาก บ้านปลายคลองวัน หมู่ ๙ ตำบลปากจั่น	๕,๐๒๓,๗๐๐	คืนเงิน
๓	เสริมผิวถนนแอสฟัลท์ติกคอนกรีต รหัสทางหลวงท้องถิ่น รน.ถ.๒๕-๐๐๑ แยกทางหลวงหมายเลข ๔ - บ้านช้างกั้ง หมู่ ๑๑	ขนาดกว้าง ๖ เมตร ยาว ๓,๓๑๘ เมตร หนา ๐.๑๔ เมตร ไหล่ทางข้างละ ๑.๐๐ เมตร	๕,๘๑๙,๒๐๐	๕,๗๙๐,๐๐๐

บัญชีโครงการ(Matching Fund) เงินงบกลาง+งบเงินสะสม(งบประมาณปี ๒๕๖๐)

ลำดับที่	โครงการ/ กิจกรรม	รายละเอียดของโครงการ / กิจกรรม	งบประมาณ	เบิกจ่าย เงินงบ กลาง	เบิกจ่าย เงินสะสม
๑	โครงการก่อสร้างถนนคอนกรีตเสริมเหล็ก สายวังปอพฤษาแดง หมู่ ๓ ตำบลปากจั่น อำเภอกระบุรี จังหวัดระนอง	ผิวจราจรกว้าง ๕ เมตร ยาว ๘๐๐ เมตร หนา ๐.๑๕ เมตร ไหล่ทางข้างละ ๐.๕๐ เมตร หรือมีพื้นที่ถนนคอนกรีตเสริมเหล็ก ไม่น้อยกว่า ๔,๐๐๐ ตารางเมตร	๑,๓๒๕,๐๐๐	๕๐๐,๐๐๐	๘๒๕,๐๐๐
๒	โครงการก่อสร้างถนนคอนกรีตเสริมเหล็ก ซอย รากไม้แพรกเขาชัน หมู่ ๕ ตำบลปากจั่น อำเภอกระบุรี จังหวัดระนอง	ผิวจราจรกว้าง ๕ เมตร ยาว ๘๐๐ เมตร หนา ๐.๑๕ เมตร ไหล่ทางข้างละ ๐.๕๐ เมตร หรือมีพื้นที่ถนนคอนกรีตเสริมเหล็ก ไม่น้อยกว่า ๔,๐๐๐ ตารางเมตร	๑,๑๑๒,๐๐๐	๙๙๘,๑๓๑	๑,๑๑๓,๘๖๙

